



คู่มือสำหรับประชาชน  
ตามพระราชบัญญัติการอำนวยความสะดวก  
ในการพิจารณาอนุญาตของทางราชการ  
พ.ศ.2558

องค์การบริหารส่วนตำบลพงศ์ประศาสน์  
อำเภอบางสะพาน จังหวัดประจวบคีรีขันธ์

## คำนำ

พระราชบัญญัติการอำนวยความสะดวกในการพิจารณาอนุญาตของทางราชการ พ.ศ. 2558 ตามมาตรา 7 ได้กำหนดให้ “ในกรณีที่มีกฎหมายกำหนดให้การกระทำใดจะต้องได้รับอนุญาต ผู้อนุญาตจะต้องจัดทำคู่มือสำหรับประชาชน ซึ่งอย่างน้อยจะต้องประกอบด้วย หลักเกณฑ์ วิธีการ และเงื่อนไข (ถ้ามี) ในการยื่นคำขอ ขั้นตอน และระยะเวลาในการพิจารณาอนุญาต และรายการเอกสารหรือหลักฐานที่ผู้ขออนุญาตจะต้องยื่นมาพร้อมกับคำขอ...” โดยมีเป้าหมาย เพื่ออำนวยความสะดวกแก่ประชาชน ลดต้นทุนของประชาชน และเพิ่มประสิทธิภาพในการให้บริการของภาครัฐ สร้างให้เกิดความโปร่งใสในการปฏิบัติราชการ ลดการใช้ดุลยพินิจของเจ้าหน้าที่ เปิดเผยขั้นตอนระยะเวลาให้ประชาชนทราบ

องค์การบริหารส่วนตำบลพงศ์ประศาสน์ จึงได้จัดทำ “คู่มือสำหรับประชาชน” ขึ้น เพื่อให้เจ้าหน้าที่ที่เกี่ยวข้องและประชาชนทั่วไปใช้เป็นแนวทางในการดำเนินการต่อไป

องค์การบริหารส่วนตำบลพงศ์ประศาสน์

20 กรกฎาคม 2558

## สารบัญ

1. ที่มา	1
2. วัตถุประสงค์ของการจัดทำคู่มือสำหรับประชาชน	2
3. คำจำกัดความ	3
4. แนวคิดและหลักการ	4
4.1 ความหมายของคู่มือสำหรับประชาชน	
4.2 ขอบเขตการดำเนินการ	
4.3 วัตถุประสงค์ในการจัดทำคู่มือสำหรับประชาชน	
4.4 เป้าหมายของการจัดทำคู่มือสำหรับประชาชน	
5. ประโยชน์ที่ได้จากการจัดทำคู่มือสำหรับประชาชน	5
6. งานที่ให้บริการขององค์การบริหารส่วนตำบลพงศประศาสน์	6
☞ การรับชำระภาษีโรงเรือนและที่ดิน	7-12
☞ การรับชำระภาษีป้าย	13-16
☞ การรับชำระภาษีบำรุงท้องที่	17-19
☞ การจดทะเบียนพาณิชย์	20-24
☞ การลงทะเบียนและยื่นคำขอรับเงินเบี้ยยังชีพผู้สูงอายุ	25-29
☞ การลงทะเบียนและยื่นคำขอรับเงินเบี้ยความพิการ	30-34
☞ การขอรับสงเคราะห์ผู้ป่วยเอดส์	35-39
☞ การแจ้งขุดดิน	40-49
☞ การแจ้งถมดิน	50-55
☞ การขออนุญาตก่อสร้างอาคาร	56-61
☞ การต่อใบอนุญาตก่อสร้าง ดัดแปลง รื้อถอนหรือเคลื่อนย้ายอาคาร	62-65
☞ การขอข้อมูลข่าวสารราชการ	66-71

## ภาคผนวก

- พระราชบัญญัติการอำนวยความสะดวกในการพิจารณาอนุญาตของทางราชการ พ.ศ.2558

**การจัดทำคู่มือสำหรับประชาชน**  
**องค์การบริหารส่วนตำบลพงศ์ประศาสน์ อำเภอบางสะพาน จังหวัดประจวบคีรีขันธ์**

---

**1. ที่มา**

เนื่องด้วยปัจจุบัน มีกฎหมายว่าด้วยการอนุญาตจำนวนมาก กำหนดให้การประกอบกิจการของประชาชนต้องผ่านการอนุมัติ การอนุญาต การออกใบอนุญาต การขึ้นทะเบียนและการแจ้งในการขออนุญาต ดำเนินการต่างๆ จะต้องติดต่อกับส่วนราชการหลายแห่ง อีกทั้งกฎหมายบางฉบับไม่ได้กำหนดระยะเวลา เอกสาร และหลักฐานที่จำเป็นรวมถึงขั้นตอนในการพิจารณาไว้อย่างชัดเจน ทำให้เกิดความคลุมเครือไม่ชัดเจนอันเป็นการสร้างภาระแก่ประชาชนอย่างมาก และเป็นอุปสรรคต่อการเพิ่มขีดความสามารถในการประกอบธุรกิจของประเทศในเวทีการค้าโลก คณะรักษาความสงบแห่งชาติ ได้พิจารณาลงมติให้เสนอร่าง พระราชบัญญัติการอำนวยความสะดวกในการพิจารณาอนุญาตของทางราชการ พ.ศ.....ต่อสภานิติบัญญัติแห่งชาติ หัวหน้าคณะรักษาความสงบแห่งชาติ จึงได้ใช้อำนาจหน้าที่ของนายกรัฐมนตรี และคณะรัฐมนตรีตามมาตรา 43 วรรคสอง ของรัฐธรรมนูญแห่งราชอาณาจักรไทย (ฉบับชั่วคราว) พุทธศักราช 2557 เสนอร่างพระราชบัญญัติดังกล่าวต่อสภานิติบัญญัติแห่งชาติพิจารณาเป็นเรื่องเร่งด่วน สภานิติบัญญัติแห่งชาติในการประชุมครั้งที่ 25/2557 เมื่อวันที่พฤหัสบดีที่ 20 พฤศจิกายน 2557 ได้พิจารณาร่างพระราชบัญญัติดังกล่าวแล้ว ลงมติเห็นสมควรประกาศใช้เป็นกฎหมาย นายกรัฐมนตรี ได้นำร่างพระราชบัญญัติการอำนวยความสะดวกในการพิจารณาอนุญาตของทางราชการ พ.ศ...ขึ้นทูลเกล้าทูลกระหม่อม ถวายแด่พระบาทสมเด็จพระเจ้าอยู่หัว เพื่อทรงลงพระปรมาภิไธย

ในการนี้ พระบาทสมเด็จพระเจ้าอยู่หัว ทรงลงพระปรมาภิไธย เมื่อวันที่ 16 มกราคม 2558 และมี การประกาศในราชกิจจานุเบกษา เมื่อวันที่ 22 มกราคม 2558

**มาตรา 7 วรรคหนึ่ง** กำหนดให้ในกรณีที่มีกฎหมายกำหนดให้การกระทำใดจะต้องได้รับอนุญาต ผู้อนุญาตจะต้องจัดทำคู่มือสำหรับประชาชน ซึ่งอย่างน้อยต้องประกอบด้วย หลักเกณฑ์ วิธีการ และเงื่อนไข (ถ้ามี) ในการยื่นคำขอ ขั้นตอนและระยะเวลาในการพิจารณาอนุญาต และรายการเอกสารหรือหลักฐานที่ผู้ขออนุญาต จะต้องยื่นมาพร้อมคำขอ และจะกำหนดให้ยื่นคำขอผ่านทางอิเล็กทรอนิกส์แทนการมายื่นคำขอด้วยตนเองก็ได้

**มาตรา 7 วรรคสอง** คู่มือสำหรับประชาชนตามวรรคหนึ่ง ให้ปิดประกาศไว้ ณ สถานที่ที่กำหนดให้ยื่น คำขอ และเผยแพร่ทางสื่ออิเล็กทรอนิกส์ และเมื่อประชาชนได้สำเนาคู่มือดังกล่าวให้พนักงานเจ้าหน้าที่คัดสำเนาให้ โดยจะคิดค่าใช้จ่ายตามควรแก่กรณีก็ได้ ในกรณีเช่นนั้นให้ระบุค่าใช้จ่ายดังกล่าวไว้ในคู่มือสำหรับประชาชนด้วย

**มาตรา 7 วรรคสาม** กำหนดให้เป็นหน้าที่ของคณะกรรมการพัฒนาระบบราชการตรวจสอบขั้นตอน และระยะเวลาในการพิจารณาอนุญาตที่กำหนดตามวรรคหนึ่งว่าเป็นระยะเวลาที่เหมาะสมตามหลักเกณฑ์ และวิธีการ บริหารกิจการบ้านเมืองที่ดีหรือไม่ ในกรณีที่เห็นว่า ขั้นตอน และระยะเวลาที่กำหนดดังกล่าวล่าช้าเกินสมควรให้ เสนอคณะรัฐมนตรีเพื่อพิจารณา และสั่งการให้ผู้อนุญาตดำเนินการแก้ไขให้เหมาะสมโดยเร็ว

**มาตรา 17** ให้ผู้อนุญาตจัดทำคู่มือสำหรับประชาชนตาม มาตรา 7 ให้เสร็จสิ้น ภายในหนึ่งร้อยแปดสิบวันนับแต่วันที่พระราชบัญญัตินี้ประกาศในราชกิจจานุเบกษา

## 2.วัตถุประสงค์ของการจัดทำคู่มือสำหรับประชาชน

2.1 เพื่อให้เจ้าหน้าที่ ที่เกี่ยวข้องและประชาชนใช้เป็นแนวทางในการดำเนินการ

2.2 เพื่อให้เกิดผลสัมฤทธิ์ตามเจตนารมณ์ ของพระราชบัญญัติการอำนวยความสะดวกในการพิจารณา

อนุญาตของทางราชการ พ.ศ.2558

### 3. คำจำกัดความ

“**การบริหารประชาชน**” หมายถึง การดำเนินการให้บริการประชาชนของหน่วยงานของรัฐจนแล้วเสร็จตามคำขอ การยื่นคำขอนี้เป็นการยื่นคำขอตามที่มีกฎหมาย กฎ ระเบียบ ข้อบังคับ ให้หน่วยงานของรัฐกำหนดให้ ผู้รับบริการต้องยื่นคำขอก่อนดำเนินการใด ได้แก่ การอนุญาต การออกใบอนุญาต การอนุมัติ การจดทะเบียน การขึ้นทะเบียน การรับแจ้ง การให้ประทานบัตร และการให้อาชญาบัตร

“**ผู้รับบริการ**” หมายถึง ประชาชนผู้มารับบริการโดยตรง หรือหน่วยงานภาคเอกชนที่มารับบริการจากหน่วยงานภาครัฐ

“**หน่วยงานของรัฐ**” ประกอบด้วย ส่วนราชการ จังหวัด องค์กรปกครองส่วนท้องถิ่น รัฐวิสาหกิจ องค์การมหาชน และหน่วยงานภาครัฐรูปแบบใหม่

#### 4.แนวคิดและหลักการ

แนวคิดและหลักการของการจัดทำคู่มือสำหรับประชาชนตามพระราชบัญญัติอำนวยความสะดวกในการพิจารณาอนุญาตของทางราชการ พ.ศ.2558 ได้นำหลักการของการบริหารกิจการบ้านเมืองที่ดี มาเป็นหลักการสำคัญ ไม่ว่าจะเป็นการลดต้นทุนของประชาชน และเพิ่มประสิทธิภาพในการให้บริการของภาครัฐ การสร้างให้เกิดความโปร่งใสในการปฏิบัติราชการ โดยการลดการใช้ดุลยพินิจของเจ้าหน้าที่ เปิดเผยขั้นตอน ระยะเวลาให้ประชาชนทราบ เพื่อเป้าหมายอันเป็นหัวใจสำคัญคือ การคำนวณความสะดวกให้แก่ประชาชน

4.1 ความหมายของคู่มือสำหรับประชาชน เป็นคู่มือที่แสดงให้เห็นประชาชนรับทราบข้อมูลที่ชัดเจน ในการติดต่อรับบริการจากหน่วยงานของรัฐ ว่ามีหลักเกณฑ์ วิธีการ ขั้นตอน ระยะเวลา เอกสารและหลักฐานที่จำเป็นอย่างไร เพื่อเป็นการอำนวยความสะดวกให้แก่ประชาชน

4.2 ขอบเขตการดำเนินการ หน่วยงานของรัฐที่มีกฎหมาย กฎ ระเบียบ ข้อบังคับ กำหนดให้ประชาชนต้องขออนุญาต จดทะเบียนขึ้นทะเบียนหรือแจ้งก่อนจะดำเนินการใดๆ ต้องจัดทำคู่มือสำหรับประชาชน

4.3 วัตถุประสงค์ในการจัดทำคู่มือสำหรับประชาชน การจัดทำคู่มือสำหรับประชาชนมีวัตถุประสงค์ดังนี้.-

- 1) เพื่อเป็นการอำนวยความสะดวกในการติดต่อ ขอรับบริการของประชาชน โดยให้ข้อมูลที่ชัดเจนเกี่ยวกับหลักเกณฑ์ วิธีการ ขั้นตอน ระยะเวลา ค่าใช้จ่าย เอกสารหรือหลักฐานที่ใช้ประกอบคำขอ สถานที่ให้บริการ
- 2) เพื่อลดต้นทุนในการมาติดต่อขอรับบริการของประชาชน
- 3) เพื่อยกระดับการพัฒนาการให้บริการของหน่วยงานภาครัฐ และเพิ่มขีดความสามารถในการแข่งขันของประเทศ

4) เพื่อสร้างความโปร่งใส ในการปฏิบัติงานของหน่วยงานภาครัฐ

4.4 เป้าหมายของการจัดทำคู่มือสำหรับประชาชน

หน่วยงานของรัฐที่มีงานบริการประชาชนที่มีกฎหมาย กฎระเบียบ ข้อบังคับ กำหนดให้ประชาชนต้องมายื่นขออนุญาตก่อนดำเนินการใด มีการจัดทำคู่มือสำหรับประชาชน และนำไปใช้ในการให้บริการประชาชน

## 5. ประโยชน์ที่ได้จากการจัดทำคู่มือสำหรับประชาชน

### ➤ ประโยชน์ต่อผู้รับบริการ

- ทราบแนวปฏิบัติในการรับบริการอย่างชัดเจน
- ได้รับบริการที่มีมาตรฐาน และมีความโปร่งใส
- ได้รับความพึงพอใจเพิ่มขึ้นจากการมารับบริการ
- มีโอกาสดูแลความคิดเห็น (Feedback)

### ➤ ประโยชน์ต่อผู้ให้บริการ

คอร์ปชั่น

ให้บริการ

- ให้บริการด้วยความโปร่งใส ลดการใช้ดุลยพินิจ ในการตัดสินใจ และลดความเสี่ยงในการทุจริต
- สามารถติดตามและประเมินผลการให้บริการ ตามหลักเกณฑ์ที่วางไว้ เพื่อนำมาปรับปรุงการ
- พัฒนาการให้บริการอย่างต่อเนื่อง

### ➤ ประโยชน์โดยรวมต่อประเทศ

- ยกระดับการพัฒนาการให้บริการของหน่วยงานภาครัฐ
- เพิ่มขีดความสามารถ ในการแข่งขันของประเทศ



คู่มือสำหรับประชาชน/งานที่ให้บริการ  
องค์การบริหารส่วนตำบลพงศ์ประศาสน์ อำเภอบางสะพาน  
จังหวัดประจวบคีรีขันธ์

# คู่มือสำหรับประชาชน

งานที่ให้บริการ

การรับชำระภาษีโรงเรือนและที่ดิน

หน่วยงานที่รับผิดชอบ

งานพัฒนาและจัดเก็บรายได้ กองคลัง องค์การบริหารส่วนตำบลพวงศ์ประศาสน์

## ขอบเขตการให้บริการ

### สถานที่/ ช่องทางการให้บริการ

1. กองคลัง องค์การบริหารส่วนตำบลพวงศ์ประศาสน์

โทรศัพท์: 0 325-4869-1 , 0 326-9224-9

โทรสาร : 0-326-9223-4

เว็บไซต์ : [www.pongprasat.go.th/](http://www.pongprasat.go.th/)

### ระยะเวลาเปิดให้บริการ

วันจันทร์ ถึง วันศุกร์

(ยกเว้นวันหยุดที่ทางราชการกำหนด)

ตั้งแต่เวลา 08.30 – 16.30 น.

## หลักเกณฑ์ วิธีการ และเงื่อนไขในการยื่นคำขอ

ภาษีโรงเรือนและที่ดิน คือ ภาษีที่จัดเก็บจากโรงเรือนหรือสิ่งปลูกสร้างอื่นๆกับที่ดินซึ่งใช้ต่อเนื่องกับโรงเรือนหรือสิ่งปลูกสร้างนั้นๆ และในปีที่ผ่านมาได้มีการใช้ประโยชน์ในทรัพย์สินนั้น เช่น ให้เช่า, ทำการค้าขาย, โกดัง หรือเพื่อใช้ประกอบกิจการอื่นๆ เพื่อหารายได้ต้องมีทรัพย์สินอันได้แก่โรงเรือนหรือสิ่งปลูกสร้างอย่างอื่น ๆ กับที่ดิน ซึ่งใช้ต่อเนื่องกับโรงเรือนหรือสิ่งปลูกสร้างนั้นต้องไม่เข้าข้อยกเว้นภาษีตามพระราชบัญญัติภาษีโรงเรือนและที่ดิน พ.ศ. ๒๕๖๕ มาตรา ๑๑

## ขั้นตอนและระยะเวลาการให้บริการ

### ขั้นตอน

1.ผู้มีหน้าที่เสียภาษีโรงเรือนและที่ดิน ยื่นแบบแสดงรายการ

เสียภาษีโรงเรือนและที่ดิน (ภ.ร.ด.2)

2.เจ้าหน้าที่รับแบบยื่น ภ.ร.ด.2 ตรวจสอบเอกสารกับข้อมูลใน

ผ.ท.4 และ ผ.ท.5

3.คำนวณค่ารายปีและคิดค่าภาษี

4.แจ้งการประเมิน (ภ.ร.ด.8)

5.ผู้มีหน้าที่เสียภาษีโรงเรือนและที่ดิน ชำระเงิน และรับ

ใบเสร็จรับเงินค่าภาษีโรงเรือนและที่ดิน (ภ.ร.ด.12)

### หน่วยงานผู้รับผิดชอบ

งานพัฒนาและจัดเก็บรายได้ กองคลัง

**กรณีผู้ชำระภาษียื่นแบบ ภ.ร.ด.2 แล้วยังไม่ชำระทันทีให้ดำเนินการ ดังนี้**

- 1.เมื่อได้รับการแจ้งการประเมิน (ภ.ร.ด.8) ต้องชำระภายใน30 วัน นับถัดจากวันที่ได้รับแจ้งการประเมิน หากชำระ เกินกำหนดต้องเสียเงินเพิ่ม ดังนี้
  - ไม่เกิน 1 เดือน เงินเพิ่ม 2.5%
  - เกิน 1 เดือนแต่ไม่เกิน 2 เดือน เงินเพิ่ม 5%
  - เกิน 2 เดือนแต่ไม่เกิน 3 เดือน เงินเพิ่ม 7.5%
  - เกิน 3 เดือนแต่ไม่เกิน 4 เดือน เงินเพิ่ม 10%
  - เกิน 4 เดือนต้องดำเนินคดี
- 2.ได้รับแจ้งการประเมินแล้วไม่พอใจในการประเมิน ต้องอุทธรณ์ภายใน 15 วัน

**ระยะเวลา**

ใช้ระยะเวลา ไม่เกิน 1 วัน

**รายการเอกสารหลักฐานประกอบ**

**เอกสารหรือหลักฐานที่ต้องใช้**

- 1. บัตรประจำตัวประชาชน และสำเนาทะเบียนบ้าน จำนวน 1 ฉบับ
- 2. ใบเสร็จรับเงินค่าภาษีภาษีโรงเรือนและที่ดินปีที่ผ่านมา (ภ.ร.ด.12) จำนวน 1 ฉบับ

**ค่าธรรมเนียม**

ผู้รับประเมินชำระภาษีปีละครั้งตามค่าง่ายปี

อัตราค่าภาษีร้อยละ 12.5 ของค่าง่ายปี

ค่าภาษี = ค่าง่ายปี x 12.5%

**การรับเรื่องร้องเรียน**

ถ้าการให้บริการไม่เป็นไปตามข้อตกลงที่ระบุไว้ข้างต้นสามารถติดต่อเพื่อร้องเรียนได้ที่

กองคลัง องค์การบริหารส่วนตำบลพงศประศาสน์ โทรศัพท์: 0 325-4869-1 , 0 326-9224-9

หรือ เว็บไซต์ : [www.pongprasat.go.th/](http://www.pongprasat.go.th/)

ตัวอย่างแบบฟอร์ม

27 - 30 -02

ภ.ร.ค. ๒  
 ภ.ร.ค. ๘ เลขที่.....เล่มที่.....  
 ภ.ร.ค. ๑๒ เลขที่.....เล่มที่.....

เลขรับที่.....  
 เลขประจำตำบลที่.....  
 เลขประจำตำบล พ.ศ. ก่อนที่.....

แบบแจ้งรายการเพื่อเสียภาษีโรงเรือนและที่ดิน  
ประจำปีภาษี ๒๕.....

ชื่อผู้ขอรับประเมิน.....		โรงเรือนหรือสิ่งปลูกสร้างที่เป็นกรรมสิทธิ์ของผู้ยื่นตั้งอยู่ที่
สัญชาติ.....	อยู่บ้านเลขที่.....	ถนน,ตรอก,ซอย.....
ถนน.....	ตรอก, ซอย.....	ตำบล.....
ใกล้เคียงกับ.....	ตำบล.....	อำเภอ.....
อำเภอ.....	จังหวัด.....	จังหวัด.....

ขอขึ้นรายการเพื่อเสียภาษีโรงเรือนและที่ดินต่อ {เทศบาล..... คังมีรายการต่อไป :-  
 องค์การบริหารส่วนตำบล.....

จำนวนโรงเรือนหรือสิ่งปลูกสร้างอย่างอื่น ๆ ซึ่งได้แจ้ง รายการในบัญชีฉบับนี้	รายการ	หลัง	ห้อง
	ตึก		
เรือน			
โรง			
ตึกแถว			
โรงเรือนแถว			
แพ			
อื่น ๆ			

คำเตือนและคำแนะนำ

๑. ภาษีโรงเรือนและที่ดินนี้เรียกเก็บตามมาตรา ๑๕ , ๒๐ แห่งพระราชบัญญัติภาษีโรงเรือนและที่ดิน พ.ศ. ๒๔๘๕
๒. ผู้ใดไม่ยื่นแบบแจ้งรายการต่อพนักงานเจ้าหน้าที่ ภายในกำหนดเวลาตามประกาศของพนักงานเจ้าหน้าที่ที่มีความ  
 พิจารณาตามมาตรา ๔๖ ต้องระวางโทษปรับไม่เกิน ๒๐๐ บาท
๓. แสดงรายการหรือให้ข้อมูลเท็จ หรือนำพยานหลักฐานเท็จมาแสดง หรือโดยอุบายฉ้อโกง หรือโดยวิธีการ  
 อย่างหนึ่งอย่างใด เพื่อจะหลีกเลี่ยงการคำนวณค่าภาษี แห่งทรัพย์สิน มีความผิดตามมาตรา ๔๘ ต้องระวางโทษ  
 จำคุกไม่เกิน ๖ เดือน หรือปรับไม่เกิน ๕๐๐ บาท หรือทั้ง จำ ทั้ง ปรับ
๔. ถ้าเป็นผู้ทำการแทนผู้อื่นต้องมีใบมอบอำนาจตามกฎหมาย

(มีค่อน้ำหลัง)



**คำอธิบาย**

- ๔. ทรัพย์สินที่ต้องแจ้งรายการในแบบพิมพ์นี้คือ โรงเรือนหรือสิ่งปลูกสร้างอย่างอื่น ๆ ทั้งสิ้นที่ให้เช่าที่ทำการค้าขายที่ไว้สินค้า ที่ประกอบการอุตสาหกรรม ที่ให้ญาติ พ่อแม่ หรือผู้อื่นอาศัย และที่ใช้กิจการอื่น ๆ ในปีที่ยื่นงบแล้ววันแต่หลังใดที่อยู่ในลักษณะยกเว้นตามมาตรา ๘ แห่งพระราชบัญญัติภาษีโรงเรือนและที่ดิน พ.ศ. ๒๕๑๕ หรือมาตรา ๑ แห่งพระราชบัญญัติภาษีโรงเรือนและที่ดินแก้ไขเพิ่มเติม พ.ศ. ๒๕๑๕
- ๖. โรงเรือนหรือสิ่งปลูกสร้างที่ต้องแจ้งรายการตั้งอยู่ในห้องที่เขตเทศบาล หรือองค์การบริหารส่วนตำบลให้อื่นแบบแจ้งรายการต่อพนักงานเจ้าหน้าที่ประจำเทศบาล หรือองค์การบริหารส่วนตำบลนั้น ภายในกำหนดประกาศและได้รับประเมินควรไปยื่นด้วยตนเอง เพื่อจะได้อ้างเพิ่มเติมตามที่พนักงานเจ้าหน้าที่ต้องการทราบ
- ๗. ช่องอัตราค่าเช่าเดือนละ ให้กรอกจำนวนเงินที่มีสัญญาหรือตกลงเรียกเก็บเป็นค่าเช่าในปีที่ยื่นงบแล้วจากโรงเรือนหรือสิ่งปลูกสร้างอย่างอื่น ๆ กับที่ดินซึ่งใช้ต่อเนื่องรวมทั้งส่วนควบ (ไม่รวมเงินค่าอื่น ๆ ที่เรียกเก็บตามคำอธิบายข้อ ๑๑)
- ๘. ค่าของสินค้า ให้กรอกจำนวนเงินซึ่งเป็นค่าของสินค้านั้นทั้งหมดที่เหลือเก็บอยู่ในโรงเรือนที่ทำการค้า หรือไว้สินค้าของท่านเอง
- ๙. ค่าของเครื่องจักรกลโรงเรือนหลังใด ให้คิดตั้งส่วนควบที่สำคัญ มีลักษณะเป็นเครื่องจักรกลใดเครื่องกระทำ หรือเครื่องกำเนิดสินค้า เพื่อใช้ดำเนินการอุตสาหกรรม เช่น โรงเลื่อย โรงสี ฯลฯ ให้กรอกจำนวนเงินจำนวนหนึ่งเป็นค่าของส่วนควบนั้น ๆ ไว้
- ๑๐. การลดหย่อนค่ารายปี โรงเรือนหรือสิ่งปลูกสร้างอย่างอื่น ห้อง หรือหลังใด ได้รับการลดหย่อนค่ารายปี ตามมาตรา ๑๑ (ค่ารายปี หมายความว่า จำนวนเงิน ซึ่งทรัพย์สินนั้น ๆ สมควรจะให้เข้าได้ในปีหนึ่ง ๆ) เพราะถูกทำลาย รื้อถอน ปลูกสร้างใหม่หรือติดตั้งส่วนควบหรือขอลดเงินค่ารายปีเพราะว่าง หรือซ่อมแซม ส่วนสำคัญ หรือต้องการขอลดค่ารายปี หรือค่าภาษี ด้วยเหตุใด ๆ ก็ดี ให้กรอกรายการที่ขอลดในช่องนี้และ ต้องส่งหลักฐานประกอบคำร้องมาพร้อมบัญชีนี้ ถ้าไม่มีหลักฐานมาให้เพียงพอ พนักงานเจ้าหน้าที่อาจ ไม่พิจารณาลดให้เลยก็ได้ (เฉพาะโรงเรือนหรือสิ่งปลูกสร้างอย่างอื่น ๆ ซึ่งเก็บของอยู่เอง หรือให้ผู้อื่นเช่าอยู่เสียรักษา และมีไม่ได้ใช้เป็นที่ไว้สินค้าหรือประกอบการอุตสาหกรรม ได้รับการยกเว้นตามมาตรา ๑ แห่งพระราชบัญญัติภาษีโรงเรือน และที่ดินแก้ไขเพิ่มเติม พ.ศ. ๒๕๑๕)
- ๑๑. รายได้อื่นๆ ในปีที่ยื่นงบแล้วท่านได้สัญญาหรือตกลงเรียกเก็บเงินอย่างอื่นจากผู้เช่า หรือให้เช่าจ่ายให้ผู้อื่น นอกจากค่าเช่าปกติ เช่น เงินกินเปล่า (เบียร์เจี๊ยะ) ค่าภาษี ค่าประกันไฟ ค่าน้ำประปา ค่าแรงไฟฟ้าค่าตั้งส้วม ค่าธรรมเนียมในการทำสัญญา ค่าเช่าที่ดิน ค่าเช่าเครื่องเรือน หรือของใช้อื่น ๆ เป็นจำนวนเงินเท่าใด และมีกำหนดต้องเสียอย่างไรให้กรอกไว้ในช่องรายการเงินอื่นใด ที่เรียกเก็บจากผู้เช่า ฯ
- ๑๒. คำว่า " โรงเรือนและสิ่งปลูกสร้างอย่างอื่น ๆ " คือโรงเรือนและสิ่งปลูกสร้างอย่างอื่น รวมทั้งที่ดินที่ใช้ต่อเนื่องกับโรงเรือนและสิ่งปลูกสร้างนั้น ๆ อันต้องเสียภาษีตามความในภาค ๑ แห่ง พระราชบัญญัติภาษีโรงเรือนและที่ดิน พ.ศ. ๒๕๑๕
- ๑๓. คำว่า " ที่ดินซึ่งใช้ต่อเนื่องกับโรงเรือนและสิ่งปลูกสร้างอย่างอื่น ๆ " หมายความว่าที่ดินซึ่งปลูกสร้างโรงเรือน หรือสิ่งปลูกสร้างอย่างอื่น ๆ และบริเวณต่อเนื่องกัน (สนาม สระน้ำ ที่ว่าง)ซึ่งปกติใช้ไปด้วยกันกับโรงเรือนหรือสิ่งปลูกสร้างนั้น ๆ

														รวมเงิน			

ข้าพเจ้าขอรับรองว่ารายการที่แจ้งไว้ในแบบนี้ถูกต้องและครบถ้วนตามความเป็นจริงทุกประการ  
 ลงชื่อ.....ผู้รับประเมิน  
 วันที่.....



## คู่มือสำหรับประชาชน

งานที่ให้บริการ

การรับชำระภาษีป้าย

หน่วยงานที่รับผิดชอบ

งานพัฒนาและจัดเก็บรายได้ กองคลัง องค์การบริหารส่วนตำบลพงศประศาสน์

### ขอบเขตการให้บริการ

สถานที่/ ช่องทางการให้บริการ

1. กองคลัง องค์การบริหารส่วนตำบลพงศประศาสน์

โทรศัพท์: 0 325-4869-1 , 0 326-9224-9

โทรสาร : 0-326-9223-4

เว็บไซต์ : [www.pongprasat.go.th/](http://www.pongprasat.go.th/)

ระยะเวลาเปิดให้บริการ

วันจันทร์ ถึง วันศุกร์

(ยกเว้นวันหยุดที่ทางราชการกำหนด)

ตั้งแต่เวลา 08.30 – 16.30 น.

### หลักเกณฑ์ วิธีการ และเงื่อนไขในการยื่นคำขอ

ป้าย หมายความว่า ป้ายแสดงชื่อ ยี่ห้อ หรือเครื่องหมายที่ใช้ในการประกอบการค้าหรือประกอบกิจการอื่นเพื่อหารายได้หรือโฆษณาการค้า หรือกิจการอื่นเพื่อหารายได้ ไม่ว่าจะได้แสดงหรือโฆษณาไว้ที่วัตถุใด ๆ ด้วยอักษร ภาพหรือเครื่องหมายที่เขียน แกะสลัก จารึกหรือทำให้ปรากฏด้วยวิธีอื่น ให้เจ้าของป้ายมีหน้าที่เสียภาษีป้ายโดยเสียเป็นรายปียกเว้นป้ายที่เริ่มติดตั้งหรือแสดงในปีแรกให้เสียภาษีป้ายตั้งแต่วันที่เริ่มติดตั้งหรือแสดงจนถึงวันสิ้นปีและให้คิดภาษีป้ายเป็นรายงวด งวดละสามเดือนของปี โดยเริ่มเสียภาษีป้ายตั้งแต่วันที่ติดตั้งป้ายจนถึงงวดสุดท้ายของปี

### ขั้นตอนและระยะเวลาการให้บริการ

ขั้นตอน

1.ผู้มีหน้าที่เสียภาษีป้าย ยื่นแบบแสดงรายการภาษีป้าย (ภ.ป.1)

พร้อมเอกสารประกอบ

2.เจ้าหน้าที่รับแบบยื่น ภ.ป.1 ตรวจสอบเอกสารกับข้อมูล ผ.ท.4 และ ผ.ท.5

3.คำนวณพื้นที่ป้ายและประเมินค่าภาษีป้าย

4.แจ้งการประเมิน (ภ.ป.3)

5.ผู้มีหน้าที่เสียภาษีป้ายชำระเงินและรับใบเสร็จรับเงิน (ภ.ป.7)

หน่วยงานผู้รับผิดชอบ

งานพัฒนาและจัดเก็บรายได้ กองคลัง



### ระยะเวลา

ใช้ระยะเวลา ไม่เกิน 1 วัน

### รายการเอกสารหลักฐานประกอบ

#### เอกสารหรือหลักฐานที่ต้องใช้

1. บัตรประจำตัวประชาชน และสำเนาทะเบียนบ้าน จำนวน 1 ฉบับ
2. ใบเสร็จรับเงินค่าภาษีป้าย ปีที่ผ่านมา (ภ.ป.7) จำนวน 1 ฉบับ

### ค่าธรรมเนียม

อัตราภาษีป้าย แบ่งเป็น 3 อัตรา ดังนี้

อัตราภาษีป้าย (ต่อ 500 ตารางเซนติเมตร)

- 1) อักษรไทยล้วน 3 บาท
- 2) อักษรไทยปนกับอักษรต่างประเทศ/ภาพ/เครื่องหมายอื่น 20 บาท
- 3) ป้ายดังต่อไปนี้
  - ก. ไม่มีอักษรไทย 40 บาท
  - ข. อักษรไทยบางส่วนหรือทั้งหมดอยู่ใต้ หรือต่ำกว่าอักษรต่างประเทศ 40 บาท
- 4) ป้ายที่เปลี่ยนแปลงแก้ไขพื้นที่ป้าย ข้อความ ภาพ หรือเครื่องหมายบางส่วนในป้ายได้เสียภาษีป้ายแล้วอันเป็นเหตุให้ต้องเสียภาษีป้ายเพิ่มขึ้นให้คิดอัตรา ตาม 1) 2) หรือ 3) แล้วแต่กรณี และให้เสียเฉพาะเงินภาษีที่เพิ่มขึ้น
- 5) ป้ายใดต่ำกว่า 200 บาท ให้เสีย 200 บาท

### การรับเรื่องร้องเรียน

ถ้าการให้บริการไม่เป็นไปตามข้อตกลงที่ระบุไว้ข้างต้นสามารถติดต่อเพื่อร้องเรียนได้ที่

กองคลัง องค์การบริหารส่วนตำบลพงศ์ประศาสน์ โทรศัพท์: 0 325-4869-1 , 0 326-9224-9

หรือ เว็บไซต์ : [www.pongprasat.go.th/](http://www.pongprasat.go.th/)

ตัวอย่างแบบฟอร์ม

26-30-01

ภ.ป. 1  
แบบแสดงรายการภาษีป้าย  
ประจำปี พ.ศ. 25.....



ชื่อเจ้าของป้าย.....ชื่อสถานประกอบการค้าหรือกิจการอื่น.....  
เลขที่.....ครอก, ซอย.....ถนน.....หมู่ที่.....  
ตำบล.....อำเภอ.....จังหวัด.....โทรศัพท์.....  
ขอขึ้นแบบแสดงรายการภาษีป้ายต่อพนักงานเจ้าหน้าที่ ณ.....ตามรายการต่อไปนี้

1 ประเภทป้าย	2 ขนาดป้าย ซม.		3 เนื้อที่ป้าย ตาราง ซม.	4 จำนวน ป้าย	5 ข้อความหรือภาพหรือ เครื่องหมายที่ปรากฏ ในป้าย โดยย่อ	6 สถานที่ติดตั้งป้ายและวันติดตั้ง (แสดงป้าย) ถนน,ครอก,ซอย ตำบลอำเภอ,สถานที่ใกล้เคียง หรือระหว่าง ก.ม.ที่	7 หมายเหตุ
	กว้าง	ยาว					
(1) มีอักษร ไทยล้วน							
(2) มีอักษรไทย ปนอักษร ต่างประเทศ หรือ เครื่องหมาย							
(3) ป้ายที่ไม่มี อักษรไทย							

ข้าพเจ้าขอรับรองว่ารายการที่แจ้งไว้ในแบบนี้ถูกต้องและครบถ้วนตามความจริงทุกประการ

วันที่.....เดือน.....พ.ศ. ....

ลงชื่อ.....เจ้าของป้าย

เลขรับที่.....
วันที่...../...../.....
สำนักงานที่รับ.....
เลขรับปีก่อน.....
ลงชื่อ.....ผู้รับแบบ

บันทึกการตรวจสอบของเจ้าหน้าที่

.....

.....

.....

ลงชื่อ.....เจ้าหน้าที่

**รายงานการประเมินภาษีป้าย**

ได้ทำการประเมินภาษีป้ายตามรายการที่ปรากฏในแบบแสดงรายการภาษีป้าย  
รายนี้แล้ว เจ้าของป้ายจะต้องเสียภาษีดังนี้.-

1. ค่าภาษีป้ายตามแบบแสดงรายการภาษีป้ายเป็นเงิน.....บาท  
.....สตางค์
2. ค่าเพิ่มภาษีป้ายตามมาตรา 25 (1) (ไม่ยื่นแบบแสดงรายการภาษีป้ายภายใน  
เวลาที่กำหนด) ร้อยละ.....เป็นเงิน.....บาท.....สตางค์  
รวมทั้งสิ้นเป็นเงิน.....บาท.....สตางค์  
ลงชื่อ.....พนักงานเจ้าหน้าที่  
วันที่.....เดือน.....พ.ศ. 25.....

**คำขอชำระภาษี**

ข้าพเจ้าได้ทราบการประเมินภาษีป้ายข้างต้นแล้ว ขอชำระภาษีป้ายให้เสร็จไป  
พร้อมนี้

ลงชื่อ.....ผู้ชำระภาษีป้าย  
วันที่.....เดือน.....พ.ศ. 25.....

**รายการรับชำระภาษีป้าย**

ได้รับเงินภาษีป้าย.....บาท.....สตางค์ เมื่อวันที่.....  
ใบเสร็จเล่มที่.....เลขที่.....  
ลงชื่อ.....พนักงานเจ้าหน้าที่ผู้รับเงิน

**บันทึกเพิ่มเติม**

.....

.....

.....

ลงชื่อ.....เจ้าหน้าที่

## คู่มือสำหรับประชาชน

งานที่ให้บริการ

การรับชำระภาษีบำรุงท้องที่

หน่วยงานที่รับผิดชอบ

งานพัฒนาและจัดเก็บรายได้ กองคลัง องค์การบริหารส่วนตำบลพงศประศาสน์

### ขอบเขตการให้บริการ

สถานที่/ ช่องทางการให้บริการ

1. กองคลัง องค์การบริหารส่วนตำบลพงศประศาสน์

โทรศัพท์: 0 325-4869-1 , 0 326-9224-9

โทรสาร : 0-326-9223-4

เว็บไซต์ : [www.pongprasat.go.th/](http://www.pongprasat.go.th/)

ระยะเวลาเปิดให้บริการ

วันจันทร์ ถึง วันศุกร์

(ยกเว้นวันหยุดที่ทางราชการกำหนด)

ตั้งแต่เวลา 08.30 – 16.30 น.

### หลักเกณฑ์ วิธีการ และเงื่อนไขในการยื่นคำขอ

ที่ดินที่ต้องเสียภาษีบำรุงท้องที่ ได้แก่ ที่ดินที่เป็นของบุคคลหรือคณะบุคคล ไม่ว่าจะส่วนบุคคลธรรมดาหรือนิติบุคคล ซึ่งมีกรรมสิทธิ์ในที่ดิน หรือสิทธิครอบครองอยู่ในที่ดินที่ไม่เป็นกรรมสิทธิ์ของเอกชน ที่ดินที่ต้องเสียภาษีบำรุงท้องที่ ได้แก่ พื้นที่ดิน และพื้นที่ที่เป็นภูเขาหรือที่มีน้ำด้วย โดยไม่เป็นที่ดินที่เจ้าของที่ดินได้รับการยกเว้นภาษีหรืออยู่ในเกณฑ์ลดหย่อนผู้มีหน้าที่เสียภาษีบำรุงท้องที่ คือ ผู้ที่เป็นเจ้าของที่ดินในวันที่ 1 มกราคมของปีใด มีหน้าที่เสียภาษีบำรุงท้องที่ดังนี้

### ขั้นตอนและระยะเวลาการให้บริการ

ขั้นตอน

กรณีมีการยื่นแบบแสดงรายการ (ภ.บ.ท.5) ซึ่งต้องยื่นใหม่

ทุก 4 ปี / ครั้ง (ภายในเดือนมกราคม)

1. ผู้เป็นเจ้าของที่ดินยื่นแบบแสดงรายการที่ดิน (ภ.บ.ท. 5)

2. เจ้าหน้าที่รับแบบยื่น ภ.บ.ท.5 และตรวจสอบเอกสารกับข้อมูลใน

ผ.ท.4 และ ผ.ท.5.

3. คำนวณค่าภาษีบำรุงท้องที่จากหน่วยราคาปานกลางที่ดินและประเมิน

ค่าภาษีบำรุงท้องที่

หน่วยงานผู้รับผิดชอบ

งานพัฒนาและจัดเก็บรายได้ กองคลัง

4.แจ้งการประเมิน (ภ.บ.ท.5)

5.ผู้มีหน้าที่เสียภาษีบำรุงท้องที่ชำระเงิน และรับใบเสร็จรับเงิน

ค่าภาษีบำรุงท้องที่ (ภ.บ.ท.11)

### สำหรับการชำระภาษีในรอบ 3 ปีถัดไป

1.ผู้เป็นเจ้าของที่ดิน แจ้งชื่อ – สกุล ให้เจ้าหน้าที่เพื่อตรวจสอบเอกสารกับข้อมูลทะเบียนทรัพย์สิน (ผ.ท.4)

2.ผู้มีหน้าที่เสียภาษีบำรุงท้องที่ชำระเงิน และรับใบเสร็จรับเงิน (ภ.บ.ท.11)

#### ระยะเวลา

ใช้ระยะเวลา ไม่เกิน 3 วัน

#### รายการเอกสารหลักฐานประกอบ

#### เอกสารหรือหลักฐานที่ต้องใช้

1. บัตรประจำตัวประชาชน และสำเนาทะเบียนบ้าน จำนวน 1 ฉบับ
2. ใบเสร็จรับเงินค่าภาษีบำรุงท้องที่ปีที่ผ่านมา (ภ.บ.ท.11) จำนวน 1 ฉบับ

#### ค่าธรรมเนียม

อัตราภาษีบำรุงท้องที่ที่กำหนดไว้ในบัญชีท้ายพระราชบัญญัติ แบ่งเป็น 34 อัตรา

ราคาปานกลางที่ดินเกินไร่ละ 30,000 บาท ให้เสียภาษีดังนี้ ราคาปานกลางของที่ดิน 30,000 บาทแรก

เสียภาษี 70 บาท

ส่วนที่เกิน 30,000 บาท เสียภาษี 10,000 บาท ต่อ 25 บาท

ประกอบกิจกรรม ประเภทไม้ล้มลุกเสียกึ่งอัตรา

ด้วยตนเอง ไม่เกินไร่ละ 5 บาท

ที่ดินว่างเปล่า เสียเพิ่ม 1 เท่า

#### การรับเรื่องร้องเรียน

ถ้าการให้บริการไม่เป็นไปตามข้อตกลงที่ระบุไว้ข้างต้นสามารถติดต่อเพื่อร้องเรียนได้ที่

กองคลัง องค์การบริหารส่วนตำบลพงศประศาสน์ โทรศัพท์: 0 325-4869-1 , 0 326-9224-9

หรือ เว็บไซต์ : [www.pongprasat.go.th/](http://www.pongprasat.go.th/)



## คู่มือสำหรับประชาชน

งานที่ให้บริการ	การจดทะเบียนพาณิชย์
หน่วยงานที่รับผิดชอบ	งานพัฒนาและจัดเก็บรายได้ กองคลัง องค์การบริหารส่วนตำบลพงศประศาสน์

### ขอบเขตการให้บริการ

#### สถานที่/ ช่องทางการให้บริการ

1. กองคลัง องค์การบริหารส่วนตำบลพงศประศาสน์

โทรศัพท์: 0 325-4869-1 , 0 326-9224-9

โทรสาร : 0-326-9223-4

เว็บไซต์ : [www.pongprasat.go.th/](http://www.pongprasat.go.th/)

#### ระยะเวลาเปิดให้บริการ

วันจันทร์ ถึง วันศุกร์

(ยกเว้นวันหยุดที่ทางราชการกำหนด)

ตั้งแต่เวลา 08.30 – 16.30 น.

### หลักเกณฑ์ วิธีการ และเงื่อนไขในการยื่นคำขอ

ผู้มีหน้าที่จดทะเบียนพาณิชย์ คือ บุคคลธรรมดาคนเดียว หรือหลายคน (ห้างหุ้นส่วนสามัญ) หรือนิติบุคคลรวมทั้งนิติบุคคลที่ตั้งขึ้นตามกฎหมายต่างประเทศที่มาตั้งสำนักงานสาขาในประเทศไทย ซึ่งประกอบกิจการ อันเป็นพาณิชย์ กิจตามที่กระทรวงพาณิชย์กำหนด

### ขั้นตอนและระยะเวลาการให้บริการ

#### ขั้นตอน

- การจดทะเบียนพาณิชย์ต้องมีสถานที่ตั้งอยู่ในเขตองค์การบริหารส่วนตำบลพงศประศาสน์ ภายใน 30 วัน นับแต่วันที่ประกอบกิจการ/เปลี่ยนแปลง/เลิกประกอบกิจการ
- 1. ผู้ประกอบการกรอกรายการตามแบบ ทพ. และยื่นคำขอต่อเจ้าหน้าที่/นายทะเบียน
- 2. เจ้าหน้าที่ / นายทะเบียนตรวจคำขอ และ หลักฐานต่างๆ
- 3. ผู้ประกอบการรับใบสำคัญทะเบียนพาณิชย์ และชำระค่าธรรมเนียม

#### หน่วยงานผู้รับผิดชอบ

งานพัฒนาและจัดเก็บรายได้ กองคลัง

ระยะเวลา

ใช้ระยะเวลา ไม่เกิน 1 วัน

รายการเอกสารหลักฐานประกอบ

เอกสารหรือหลักฐานที่ต้องใช้

เอกสารประกอบการยื่น

- |                                                                                                                                                                                                                                                                                   |              |
|-----------------------------------------------------------------------------------------------------------------------------------------------------------------------------------------------------------------------------------------------------------------------------------|--------------|
| 1) คำขอจดทะเบียนพาณิชย์(แบบ ทพ.)                                                                                                                                                                                                                                                  | จำนวน 1 ฉบับ |
| 2) สำเนาบัตรประจำตัวประชาชนของผู้ประกอบพาณิชย์กิจ                                                                                                                                                                                                                                 | จำนวน 1 ฉบับ |
| 3) สำเนาทะเบียนบ้านของผู้ประกอบพาณิชย์กิจ                                                                                                                                                                                                                                         | จำนวน 1 ฉบับ |
| 4) กรณีผู้ประกอบพาณิชย์กิจมิได้เป็นเจ้าบ้านให้แนบเอกสารเพิ่มเติมดังนี้                                                                                                                                                                                                            |              |
| • หนังสือให้ความยินยอมให้ใช้สถานที่ตั้งสำนักงานแห่งใหม่                                                                                                                                                                                                                           | จำนวน 1 ฉบับ |
| • สำเนาทะเบียนบ้านที่แสดงให้เห็นว่าผู้ให้ความยินยอมเป็นเจ้าบ้านหรือสำเนาสัญญาเช่า                                                                                                                                                                                                 | จำนวน 1 ฉบับ |
| • แผนที่แสดงสถานที่ตั้งซึ่งใช้ประกอบพาณิชย์กิจและสถานที่สำคัญบริเวณใกล้เคียงโดยสังเขป                                                                                                                                                                                             | จำนวน 1 ฉบับ |
| 5) กรณีมอบอำนาจ หนังสือมอบอำนาจ สำเนาบัตรประจำตัวประชาชน และสำเนาทะเบียนบ้านของ ผู้มอบอำนาจ                                                                                                                                                                                       | จำนวน 1 ฉบับ |
| 6) กรณีประกอบพาณิชย์กิจการขายหรือให้เช่าแผ่นซีดีแผ่นบันทึก วีดิทัศน์แผ่นวีดิทัศน์ดีวีดีหรือแผ่นวีดิทัศน์ระบบดิจิทัล เฉพาะที่เกี่ยวกับการบันเทิง ให้ส่งสำเนาหนังสืออนุญาตหรือหนังสือรับรองให้เป็นผู้จำหน่ายหรือให้เช่าสินค้าดังกล่าวจากเจ้าของลิขสิทธิ์ของสินค้า ที่ขายหรือให้เช่า |              |
| 7) กรณีเปลี่ยนแปลง หรือ เลิก ประกอบพาณิชย์กิจให้นำใบทะเบียนพาณิชย์มาด้วย                                                                                                                                                                                                          |              |
| • กรอกคำขอจดทะเบียน (แบบ ทพ.) พร้อมแนบเอกสารต่อเจ้าหน้าที่/นายทะเบียนพาณิชย์                                                                                                                                                                                                      |              |
| • เจ้าหน้าที่/นายทะเบียนพาณิชย์ตรวจ พิจารณา ออกเลขรับ                                                                                                                                                                                                                             |              |
| • เจ้าหน้าที่/นายทะเบียนพาณิชย์ออกใบเสร็จเรียกเก็บค่าธรรมเนียม                                                                                                                                                                                                                    |              |
| • เจ้าหน้าที่/นายทะเบียนพาณิชย์จัดทำใบทะเบียนพาณิชย์ พร้อมจ่ายใบทะเบียนพาณิชย์เป็นอันเสร็จขั้นตอน                                                                                                                                                                                 |              |



## ค่าธรรมเนียม

ที่	รายการ	จำนวนเงิน (บาท)
1	คำขอจดทะเบียนพาณิชย์ตั้งใหม่	50
2	คำขอยกเลิกทะเบียนพาณิชย์	20
3	คำขอเปลี่ยนแปลงรายการ	20
4	คำร้องขอรับใบแทน	30
5	คำร้องขอรับรองสำเนา	30

## การรับเรื่องร้องเรียน

ถ้าการให้บริการไม่เป็นไปตามข้อตกลงที่ระบุไว้ข้างต้นสามารถติดต่อเพื่อร้องเรียนได้ที่

กองคลัง องค์การบริหารส่วนตำบลพงศประศาสน์ โทรศัพท์: 0 325-4869-1 , 0 326-9224-9

หรือ เว็บไซต์ : [www.pongprasat.go.th/](http://www.pongprasat.go.th/)

ตัวอย่างแบบฟอร์ม

Clear Data

แบบ ทพ.

<input type="checkbox"/> สำนักงานกลางทะเบียนพาณิชย์ <input type="checkbox"/> สำนักงานทะเบียนพาณิชย์ อำเภอ ..... จังหวัด .....	 คำของจดทะเบียน	(เฉพาะเจ้าหน้าที่) เลขรับที่ ..... รับวันที่ ..... เลขที่คำขอเดิม ..... ทะเบียนเลขที่ .....				
<b>ประเภทคำขอ</b> <input type="checkbox"/> จดทะเบียนพาณิชย์ (ให้กรอก [1] - [8] ส่วน [9] - [12] ให้เลือกกรอกตามแต่กรณี) <input type="checkbox"/> จดทะเบียนเปลี่ยนแปลงรายการ [ ] [ ] [ ] [ ] ตั้งแต่วันที่ ..... เป็นดังนี้ (ให้กรอกเฉพาะรายการซึ่งประสงค์จะขอเปลี่ยนแปลง) <input type="checkbox"/> จดทะเบียนเลิกประกอบพาณิชย์กิจ ตั้งแต่วันที่ ..... (ให้กรอกรายการเฉพาะใน [1][2] และ [5])						
(1) <b>ชื่อผู้ประกอบการพาณิชย์กิจ</b> ..... อายุ ..... ปี เชื้อชาติ ..... สัญชาติ ..... ที่อยู่เลขที่ ..... หมู่ที่ ..... ตรอก/ซอย ..... ถนน ..... ตำบล/แขวง ..... อำเภอ/เขต ..... จังหวัด ..... โทรศัพท์ ..... โทรสาร .....						
(2) <b>ชื่อที่ใช้ในการประกอบพาณิชย์กิจ</b> ภาษาไทย ..... ภาษาต่างประเทศ (ถ้ามี) .....						
(3) <b>ชนิดแห่งพาณิชย์กิจ</b> .....						
(1) ..... (2) ..... (3) ..... (4) .....	รหัสสำหรับเจ้าหน้าที่ <table border="1" style="width: 100%; height: 20px; border-collapse: collapse;"> <tr><td style="width: 25px; height: 20px;"></td><td style="width: 25px; height: 20px;"></td><td style="width: 25px; height: 20px;"></td><td style="width: 25px; height: 20px;"></td></tr> </table>					
(4) <b>จำนวนเงินทุนที่นำมาใช้ในการประกอบพาณิชย์กิจเป็นประจำ</b> จำนวน ..... บาท ( ..... )						
(5) <b>ที่ตั้งสำนักงานแห่งใหญ่</b> เลขที่ ..... หมู่ที่ ..... ตรอก/ซอย ..... ถนน ..... ตำบล/แขวง ..... อำเภอ/เขต ..... จังหวัด ..... โทรศัพท์ ..... โทรสาร .....						
(6) <b>ชื่อผู้จัดการ</b> ..... อายุ ..... ปี สัญชาติ ..... ที่อยู่เลขที่ ..... หมู่ที่ ..... ตรอก/ซอย ..... ถนน ..... ตำบล/แขวง ..... อำเภอ/เขต ..... จังหวัด ..... โทรศัพท์ ..... โทรสาร .....						
(7) <b>วันที่เริ่มต้นประกอบพาณิชย์กิจในประเทศไทย</b> ตั้งแต่วันที่ .....						
(8) <b>วันที่ขอลทะเบียนพาณิชย์</b> .....						
(9) <b>รับโอนพาณิชย์กิจนี้จาก</b> ..... สัญชาติ ..... ที่อยู่เลขที่ ..... หมู่ที่ ..... ตรอก/ซอย ..... ถนน ..... ตำบล/แขวง ..... อำเภอ/เขต ..... จังหวัด ..... โทรศัพท์ ..... โทรสาร ..... ชื่อที่ใช้ในการประกอบพาณิชย์กิจ ..... โอนเมื่อวันที่ ..... สาเหตุที่โอน .....						
(10) <b>ที่ตั้งสำนักงานสาขา</b> เลขที่ ..... หมู่ที่ ..... ตรอก/ซอย ..... ถนน ..... ตำบล/แขวง ..... อำเภอ/เขต ..... จังหวัด ..... โทรศัพท์ ..... โทรสาร ..... <b>ที่ตั้งโรงเก็บสินค้า</b> เลขที่ ..... หมู่ที่ ..... ตรอก/ซอย ..... ถนน ..... ตำบล/แขวง ..... อำเภอ/เขต ..... จังหวัด ..... โทรศัพท์ ..... โทรสาร .....						

ตัวแทนค้าต่าง คือ ..... ที่อยู่เลขที่ ..... หมู่ที่ .....

ตรอก/ซอย ..... ถนน ..... ตำบล/แขวง.....

อำเภอ/เขต ..... จังหวัด ..... โทรศัพท์ ..... โทรสาร .....

[11] ชื่อ อายุ เชื้อชาติ สัญชาติ ตำบลที่อยู่ และจำนวนทุนลงทุนของผู้เป็นหุ้นส่วน และจำนวนเงินลงทุนของห้างหุ้นส่วน

ผู้เป็นหุ้นส่วนของห้างหุ้นส่วน/ผู้เป็นหุ้นส่วนเข้าใหม่ มีจำนวน .....คน ดังนี้

(1) ..... อายุ .....ปี เชื้อชาติ ..... สัญชาติ .....

ที่อยู่เลขที่ ..... หมู่ที่ ..... ตรอก/ซอย.....

ถนน ..... ตำบล/แขวง..... อำเภอ/เขต.....

จังหวัด ..... โทรศัพท์ ..... โทรสาร .....

ลงทุนด้วย ..... จำนวน .....บาท (ลงลายมือชื่อ)

(2) ..... อายุ .....ปี เชื้อชาติ ..... สัญชาติ .....

ที่อยู่เลขที่ ..... หมู่ที่ ..... ตรอก/ซอย.....

ถนน ..... ตำบล/แขวง..... อำเภอ/เขต.....

จังหวัด ..... โทรศัพท์ ..... โทรสาร .....

ลงทุนด้วย ..... จำนวน .....บาท (ลงลายมือชื่อ)

(3) ..... อายุ .....ปี เชื้อชาติ ..... สัญชาติ .....

ที่อยู่เลขที่ ..... หมู่ที่ ..... ตรอก/ซอย.....

ถนน ..... ตำบล/แขวง..... อำเภอ/เขต.....

จังหวัด ..... โทรศัพท์ ..... โทรสาร .....

ลงทุนด้วย ..... จำนวน .....บาท (ลงลายมือชื่อ)

[12] จำนวนเงินลงทุน จำนวนหุ้น และมูลค่าหุ้นของบริษัทจำกัด จำนวนและมูลค่าหุ้นที่บุคคลแต่ละสัญชาติถืออยู่

ทุนจดทะเบียน .....บาท แบ่งออกเป็น .....หุ้น มูลค่าหุ้นละ .....บาท

สัญชาติ ..... ถือหุ้น .....หุ้น สัญชาติ ..... ถือหุ้น .....หุ้น

สัญชาติ ..... ถือหุ้น .....หุ้น สัญชาติ ..... ถือหุ้น .....หุ้น

[13] ผู้เป็นหุ้นส่วนออกหรือตาย จำนวน .....คน ดังนี้ (ใช้กรณีของจดทะเบียนเปลี่ยนแปลงรายการตามข้อ 11)

(1) ..... อายุ .....ปี เชื้อชาติ ..... สัญชาติ .....

ที่อยู่เลขที่ ..... หมู่ที่ ..... ตรอก/ซอย.....

ถนน ..... ตำบล/แขวง..... อำเภอ/เขต.....

จังหวัด ..... โทรศัพท์ ..... โทรสาร .....

(2) ..... อายุ .....ปี เชื้อชาติ ..... สัญชาติ .....

ที่อยู่เลขที่ ..... หมู่ที่ ..... ตรอก/ซอย.....

ถนน ..... ตำบล/แขวง..... อำเภอ/เขต.....

จังหวัด ..... โทรศัพท์ ..... โทรสาร .....

[14] อื่น ๆ .....

.....

ข้าพเจ้าขอรับรองว่ารายการข้างต้นถูกต้องและเป็นความจริงทุกประการ

(ลงลายมือชื่อ).....ผู้ประกอบการพาณิชย์

(.....)

บันทึกนายทะเบียนพาณิชย์

รับจดทะเบียน ณ วันที่ .....

(ลงลายมือชื่อ).....นายทะเบียนพาณิชย์

(.....)

## คู่มือสำหรับประชาชน

งานที่ให้บริการ	การลงทะเบียนและยื่นคำขอรับเงินเบี้ยยังชีพผู้สูงอายุ
หน่วยงานที่รับผิดชอบ	งานสวัสดิการและสังคม สำนักงานปลัด องค์การบริหารส่วนตำบลพงศประศาสน์

### ขอบเขตการให้บริการ

#### สถานที่/ ช่องทางการให้บริการ

1.สำนักงานปลัดฯ องค์การบริหารส่วนตำบลพงศประศาสน์  
โทรศัพท์: 0 325-4869-1 , 0 326-9224-9  
โทรสาร : 0-326-9223-4  
เว็บไซต์ : [www.pongprasat.go.th/](http://www.pongprasat.go.th/)

#### ระยะเวลาเปิดให้บริการ

วันจันทร์ ถึง วันศุกร์ (1-30 พฤศจิกายน )  
(ยกเว้นวันหยุดที่ทางราชการกำหนด)  
ตั้งแต่เวลา 08.30 – 16.30 น.

### หลักเกณฑ์ วิธีการ และเงื่อนไขในการยื่นคำขอ

- 1.สัญชาติไทย
- 2.มีภูมิลำเนาอยู่ในเขตองค์การบริหารส่วนตำบลพงศประศาสน์ (ตามทะเบียนบ้าน)
- 3.เป็นผู้ที่มีอายุ 60 ปี บริบูรณ์ในปีถัดไป (ปัจจุบัน อายุ 59 ปีบริบูรณ์ และต้องเกิดก่อน 1 ตุลาคม)
- 4.ไม่เป็นผู้ได้รับสวัสดิการหรือสิทธิประโยชน์อื่นใดจากหน่วยงานของรัฐ รัฐวิสาหกิจหรือองค์กรปกครองท้องถิ่น ผู้รับเงินบำนาญ หรือเงินอื่นใดในลักษณะเดียวกัน
- 5.กรณีผู้สูงอายุไม่สามารถมาลงทะเบียนด้วยตนเองได้ มอบอำนาจให้ผู้อื่นเป็นผู้ยื่นคำร้องขอได้ โดยให้ผู้รับมอบอำนาจติดต่อกับ องค์การบริหารส่วนตำบลพงศประศาสน์ พร้อมสำเนาบัตรประจำตัวประชาชนของผู้รับมอบอำนาจ

### ขั้นตอนและระยะเวลาการให้บริการ

#### ขั้นตอน

- 1.ผู้สูงอายุ ยื่นเอกสารที่ใช้ในการลงทะเบียนผู้สูงอายุ
- 2.เจ้าหน้าที่รับเอกสาร ตรวจสอบเอกสาร,คุณสมบัติ
- 3.เสนอคณะผู้บริหาร

#### หน่วยงานผู้รับผิดชอบ

สำนักงานปลัด องค์การบริหารส่วนตำบลพงศประศาสน์

### ระยะเวลา

ใช้ระยะเวลา ไม่เกิน 1 วัน

### รายการเอกสารหลักฐานประกอบ

#### เอกสารหรือหลักฐานที่ต้องใช้

- 1.บัตรประจำตัวประชาชน หรือบัตรอื่นที่ออกโดยหน่วยงานของรัฐที่มีรูปถ่าย  
พร้อมสำเนา จำนวน 1 ฉบับ
- 2.ทะเบียนบ้าน พร้อมสำเนา จำนวน 1 ฉบับ
- 3.สมุดบัญชีเงินฝากธนาคาร พร้อมสำเนา (เฉพาะหน้าที่แสดงชื่อและเลขบัญชี)  
สำหรับกรณีและผู้ขอรับเบี้ยยังชีพผู้สูงอายุ ผ่านธนาคาร จำนวน 1 ฉบับ

### ค่าธรรมเนียม

ไม่เสียค่าธรรมเนียม

### การรับเรื่องร้องเรียน

ถ้าการให้บริการไม่เป็นไปตามข้อตกลงที่ระบุไว้ข้างต้นสามารถติดต่อเพื่อร้องเรียนได้ที่

สำนักงานปลัด องค์การบริหารส่วนตำบลพงศ์ประศาสน์ โทรศัพท์: 0 325-4869-1 , 0 326-9224-9

หรือ เว็บไซต์ : [www.pongprasat.go.th/](http://www.pongprasat.go.th/)

ตัวอย่างแบบฟอร์ม

ทะเบียนเลขที่...../.....

แบบคำขอลงทะเบียนรับเงินเบี้ยยังชีพผู้สูงอายุ ประจำปีงบประมาณ พ.ศ.....

เฉพาะกรณีผู้สูงอายุมอบอำนาจให้บุคคลอื่นมายื่นคำขอลงทะเบียนแทน

ผู้ยื่นคำขอฯ แทน ตามหนังสือมอบอำนาจ เกี่ยวข้องเป็น.....กับผู้สูงอายุที่ขอ
ลงทะเบียน ชื่อ-สกุล (ผู้รับมอบอำนาจ) .....เลขประจำตัว
ประชาชนผู้รับมอบอำนาจ

ข้อมูลผู้สูงอายุ

เขียนที่.....

วันที่.....เดือน.....พ.ศ.....

ด้วยข้าพเจ้า (นาย/นาง/นางสาว) ชื่อ.....นามสกุล.....
เกิดวันที่.....เดือน.....พ.ศ. ....อายุ.....ปี สัญชาติ.....มีชื่ออยู่ในสำเนา
ทะเบียนบ้านเลขที่.....หมู่ที่/ชุมชน.....ตรอก/ซอย.....ถนน.....
ตำบล/แขวง.....อำเภอ/เขต.....จังหวัด.....

รหัสไปรษณีย์.....โทรศัพท์.....หมายเลขบัตรประจำตัวประชาชนของ
ผู้สูงอายุที่ยื่นคำขอ □-□□□□-□□□□□-□□-□
สถานภาพสมรส □ โสด □ สมรส □ หม้าย □ หย่าร้าง □ แยกกันอยู่ □ อื่นๆ.....
อาชีพ.....รายได้ต่อเดือน.....บาท

ข้อมูลทั่วไป : สถานภาพการรับสวัสดิการของรัฐ

- ไม่ได้รับการสงเคราะห์เบี้ยยังชีพ □ ได้รับการสงเคราะห์เบี้ยยังชีพผู้ป่วยเอดส์ □ ได้รับการสงเคราะห์ความพิการ
□ ย้ายภูมิลำเนาเข้ามาอยู่ใหม่ เมื่อวันที่.....โดยย้ายมาจาก (ระบุที่
อยู่เดิม.....)

มีความประสงค์ขอรับเงินเบี้ยยังชีพผู้สูงอายุ ประจำปีงบประมาณ พ.ศ..... โดยวิธีดังต่อไปนี้ (เลือก 1 วิธี)

- รับเงินสดด้วยตนเอง □ รับเงินสดโดยบุคคลที่ได้รับมอบอำนาจจากผู้มีสิทธิ
□ โอนเข้าบัญชีเงินฝากธนาคารในนามผู้มีสิทธิ □ โอนเข้าบัญชีเงินฝากธนาคารในนามบุคคลที่ได้รับมอบอำนาจจากผู้มีสิทธิ

พร้อมแนบเอกสาร ดังนี้

- สำเนาบัตรประจำตัวประชาชน หรือสำเนาบัตรอื่นที่ออกโดยหน่วยงานของรัฐที่มีรูปถ่าย  สำเนาทะเบียนบ้าน
- สำเนาสมุดบัญชีเงินฝากธนาคาร (ในกรณีผู้ขอรับเงินเบี้ยยังชีพผู้สูงอายุประสงค์ขอรับเงินเบี้ยยังชีพผู้สูงอายุผ่านธนาคาร)
- หนังสือมอบอำนาจพร้อมสำเนาบัตรประจำตัวประชาชนของผู้มอบอำนาจและผู้รับมอบอำนาจ

ข้าพเจ้าขอรับรองว่าข้าพเจ้าเป็นผู้มีคุณสมบัติครบถ้วน ไม่ได้เป็นผู้รับบำนาญหรือสวัสดิการเป็นรายเดือนจากหน่วยงานของ  
รัฐ รัฐวิสาหกิจ หรือองค์กรปกครองส่วนท้องถิ่น และขอรับรองว่าข้อความดังกล่าวข้างต้นเป็นความจริงทุกประการ

(ลงชื่อ).....

(ลงชื่อ).....

(.....)

(.....)

ผู้ยื่นคำขอ/ผู้รับมอบอำนาจยื่นคำขอ

เจ้าหน้าที่ผู้รับลงทะเบียน

<p align="center"><b>ความเห็นเจ้าหน้าที่ผู้รับลงทะเบียน</b></p> <p>เรียน คณะกรรมการตรวจสอบคุณสมบัติ</p> <p align="center">ได้ตรวจสอบคุณสมบัติของ นาย / นาง / นางสาว</p> <p>.....</p> <p>หมายเลขบัตรประจำตัวประชาชน</p> <p><input type="checkbox"/>-<input type="checkbox"/><input type="checkbox"/><input type="checkbox"/><input type="checkbox"/><input type="checkbox"/><input type="checkbox"/><input type="checkbox"/><input type="checkbox"/><input type="checkbox"/><input type="checkbox"/><input type="checkbox"/><input type="checkbox"/><input type="checkbox"/><input type="checkbox"/></p> <p><input type="checkbox"/> เป็นผู้มีความรู้คุณสมบัติครบถ้วน</p> <p><input type="checkbox"/> เป็นผู้ที่ไม่ใช่ขาดคุณสมบัติ เนื่องจาก</p> <p>.....</p> <p>(ลงชื่อ).....</p> <p>(.....)</p> <p align="center">เจ้าหน้าที่ผู้รับลงทะเบียน</p>	<p align="center"><b>ความเห็นคณะกรรมการตรวจสอบคุณสมบัติ</b></p> <p>เรียน นายกองค้การบริหารส่วนตำบล.....</p> <p align="center">คณะกรรมการตรวจสอบคุณสมบัติได้ตรวจสอบแล้ว มีความเห็นดังนี้</p> <p><input type="checkbox"/> สมควรรับลงทะเบียน <input type="checkbox"/> ไม่สมควรรับลงทะเบียน</p> <p>กรรมการ (ลงชื่อ).....</p> <p>(.....)</p> <p>กรรมการ (ลงชื่อ).....</p> <p>(.....)</p> <p>กรรมการ (ลงชื่อ).....</p> <p>(.....)</p>
<p><b>คำสั่ง</b></p> <p><input type="checkbox"/> รับลงทะเบียน <input type="checkbox"/> ไม่รับลงทะเบียน <input type="checkbox"/> อื่นๆ.....</p> <p>(ลงชื่อ).....</p> <p>(.....)</p> <p align="center">นายกองค้การบริหารส่วนตำบล.....</p> <p align="center">วัน/เดือน/ปี.....</p>	

(ตัดตามรอยเส้นประ ให้ผู้สูงอายุที่ยื่นคำขอลงทะเบียนเก็บไว้) -----

ผู้สูงอายุ ชื่อ นาย/นาง/นางสาว.....บ้านเลขที่.....หมู่ที่.....

ยื่นแบบคำขอลงทะเบียนเมื่อวันที่.....เดือน.....พ.ศ. ....

การลงทะเบียนครั้งนี้ เพื่อรับเงินเบี้ยยังชีพผู้สูงอายุประจำปีงบประมาณ พ.ศ. .... โดยจะเริ่มรับเงินเบี้ยยังชีพผู้สูงอายุตั้งแต่เดือน ตุลาคม ..... ถึงเดือนกันยายน ..... ในอัตราแบบขั้นบันได ภายในวันที่ 10 ของทุกเดือน กรณีผู้สูงอายุอายุภูมิลำเนาที่ไปอยู่ที่อื่น (ตั้งแต่วันที่ 1 ธันวาคม ..... ถึงวันที่ 30 พฤศจิกายน .....) จะต้องไปลงทะเบียนยื่นคำขอรับเงินเบี้ยยังชีพผู้สูงอายุ ณ ที่องค์การบริหารส่วนตำบลแห่งใหม่ภายในเดือนพฤศจิกายน ..... ทั้งนี้เพื่อเป็นการรักษาสีทธิให้ต่อเนื่อง

(ลงชื่อ).....

(.....)

เจ้าหน้าที่ผู้รับลงทะเบียน



## คู่มือสำหรับประชาชน

งานที่ให้บริการ	การลงทะเบียนและยื่นคำขอรับเงินเบี้ยความพิการ
หน่วยงานที่รับผิดชอบ	งานสวัสดิการและสังคม สำนักงานปลัด องค์การบริหารส่วนตำบลพงศประศาสน์

### ขอบเขตการให้บริการ

#### สถานที่/ ช่องทางการให้บริการ

1.สำนักงานปลัดฯ องค์การบริหารส่วนตำบลพงศประศาสน์  
โทรศัพท์: 0 325-4869-1 , 0 326-9224-9  
โทรสาร : 0-326-9223-4  
เว็บไซต์ : [www.pongprasat.go.th/](http://www.pongprasat.go.th/)

#### ระยะเวลาเปิดให้บริการ

วันจันทร์ ถึง วันศุกร์ (1-30 พฤศจิกายน )  
(ยกเว้นวันหยุดที่ทางราชการกำหนด)  
ตั้งแต่เวลา 08.30 – 16.30 น.

### หลักเกณฑ์ วิธีการ และเงื่อนไขในการยื่นคำขอ

- 1.มีสัญชาติไทย
- 2.มีภูมิลำเนาอยู่ในเขตองค์การบริหารส่วนตำบลพงศประศาสน์ (ตามทะเบียนบ้าน)
- 3.มีบัตรประจำตัวคนพิการตามกฎหมายว่าด้วยการส่งเสริมคุณภาพชีวิตคนพิการ
- 4.ไม่เป็นบุคคลซึ่งอยู่ในความอุปการะของสถานสงเคราะห์ของรัฐ
- 5.กรณีที่ผู้พิการไม่สามารถลงทะเบียนด้วยตนเองได้ มอบอำนาจให้ผู้ดูแลคนพิการยื่นคำร้องขอแทน แต่ต้องนำหลักฐานของคนพิการและคนดูแลคนพิการไปแสดงต่อเจ้าหน้าที่

### ขั้นตอนและระยะเวลาการให้บริการ

#### ขั้นตอน

- 1.ผู้พิการ ยื่นเอกสารที่ใช้ในการลงทะเบียนผู้พิการ
- 2.เจ้าหน้าที่รับเอกสาร ตรวจสอบเอกสาร,คุณสมบัติ
- 3.เสนอคณะผู้บริหาร

#### หน่วยงานผู้รับผิดชอบ

สำนักงานปลัด องค์การบริหารส่วนตำบลพงศประศาสน์

#### ระยะเวลา

ใช้ระยะเวลา ไม่เกิน 1 วัน

## รายการเอกสารหลักฐานประกอบ

### เอกสารหรือหลักฐานที่ต้องใช้

- |                                                                                                                              |              |
|------------------------------------------------------------------------------------------------------------------------------|--------------|
| 1. สำเนาบัตรประจำตัวประชาชน และสำเนาทะเบียนบ้านของผู้พิการ                                                                   | จำนวน 1 ชุด  |
| 2. ใบรับรองความพิการจากแพทย์                                                                                                 | จำนวน 1 ชุด  |
| 3. รูปถ่ายผู้พิการ 1 นิ้ว                                                                                                    | จำนวน 1 รูป  |
| 4. สำเนาบัตรประจำตัวประชาชน และสำเนาทะเบียนบ้านของผู้ดูแล                                                                    | จำนวน 1 ชุด  |
| 5. สมุดบัญชีเงินฝากธนาคาร พร้อมสำเนา (เฉพาะหน้าที่แสดงชื่อและเลขบัญชี)<br>สำหรับกรณีและผู้ขอรับเบี้ยยังชีพคนพิการ ผ่านธนาคาร | จำนวน 1 ฉบับ |

## ค่าธรรมเนียม

ไม่เสียค่าธรรมเนียม

## การรับเรื่องร้องเรียน

ถ้าการให้บริการไม่เป็นไปตามข้อตกลงที่ระบุไว้ข้างต้นสามารถติดต่อเพื่อร้องเรียนได้ที่

สำนักงานปลัด องค์การบริหารส่วนตำบลพงศประศาสน์ โทรศัพท์: 0 325-4869-1 , 0 326-9224-9

หรือ เว็บไซต์ : [www.pongprasat.go.th/](http://www.pongprasat.go.th/)

ตัวอย่างแบบฟอร์ม

ทะเบียนเลขที่...../.....

แบบคำขอลงทะเบียนรับเงินเบี้ยความพิการ ประจำปีงบประมาณ พ.ศ.....

เฉพาะกรณีคนพิการมอบอำนาจให้บุคคลอื่นมายื่นคำขอลงทะเบียนแทน : ผู้ยื่นคำขอฯ แทนตามหนังสือมอบอำนาจ เกี่ยวข้องกับคนพิการที่ขอขึ้นทะเบียน โดยเป็น  บิดา - มารดา  บุตร  สามเณร - ภรรยา  พี่น้อง  ผู้ดูแลคนพิการ  อื่นๆ .....ลงทะเบียนชื่อ - สกุล (ผู้รับมอบอำนาจ).....เลขประจำตัวประชาชนผู้รับมอบอำนาจ

---- ที่อยู่.....โทรศัพท์.....

ข้อมูลคนพิการ

เขียนที่.....

วันที่.....เดือน.....พ.ศ.....

คำนำหน้านาม  เด็กชาย  เด็กหญิง  นาย  นาง  นางสาว  อื่นๆ (ระบุ).....

ชื่อ.....นามสกุล.....

เกิดวันที่.....เดือน.....พ.ศ.....อายุ.....ปี สัญชาติ..... มีชื่ออยู่ในสำเนาทะเบียนบ้านเลขที่.....หมู่ที่.....ตรอก/ซอย.....ถนน.....ตำบล.....อำเภอ.....จังหวัด.....รหัสไปรษณีย์.....โทรศัพท์.....

หมายเลขบัตรประจำตัวประชาชนของผู้พิการที่ยื่นคำขอ ----

ประเภทความพิการ  ความพิการทางการเห็น  ความพิการทางสติปัญญา

ความพิการทางการได้ยินหรือสื่อความหมาย  ความพิการทางการเรียนรู้  ความพิการทางการเคลื่อนไหวหรือทางร่างกาย  ความพิการทางออกธิดิสิก  ความพิการทางจิตใจหรือพฤติกรรม  พิการซ้ำซ้อน  ไม่ระบุความพิการ

สถานภาพ  โสด  สมรส  หม้าย  หย่าร้าง  แยกกันอยู่  อื่น ๆ.....

บุคคลอ้างอิงที่สามารถติดต่อได้ .....โทรศัพท์.....

ข้อมูลทั่วไป: สถานภาพรับสวัสดิการภาครัฐ

ยังไม่เคยได้รับการสงเคราะห์เบี้ยยังชีพ  เคยได้รับ(ย้ายภูมิลำเนา)เข้ามาอยู่ใหม่ เมื่อ.....  ได้รับการสงเคราะห์เบี้ยยังชีพผู้สูงอายุ  ได้รับการสงเคราะห์เบี้ยยังชีพผู้ป่วยเอดส์  อื่นๆ (ระบุ).....

ไม่สามารถใช้ชีวิตประจำวันด้วยตนเอง  มีรายได้ไม่เพียงพอแก่การยังชีพ  ไม่สามารถประกอบอาชีพเลี้ยงตนเองได้

มีอาชีพ (ระบุ)..... รายได้ต่อเดือน(ระบุ).....บาท

มีความประสงค์ขอรับเงินเบี้ยความพิการ ประจำปีงบประมาณ พ.ศ..... โดยวิธีดังต่อไปนี้ (เลือก 1 วิธี)

รับเงินสดด้วยตนเอง

รับเงินสดโดยบุคคลที่ได้รับมอบอำนาจจากผู้มีสิทธิ

โอนเข้าบัญชีเงินฝากธนาคารในนามผู้มีสิทธิ

โอนเข้าบัญชีเงินฝากธนาคารในนามบุคคลที่ได้รับมอบอำนาจจากผู้มีสิทธิ

ธนาคาร.....ชื่อบัญชี.....เลขที่บัญชี .....

-33-

**พร้อมแนบเอกสารดังนี้**

สำเนาบัตรประจำตัวคนพิการ หรือสำเนาบัตรอื่นที่ออกโดยหน่วยงานของรัฐที่มีรูปถ่าย  สำเนาทะเบียนบ้าน

สำเนาสมุดบัญชีเงินฝากธนาคาร (ในกรณีผู้ขอรับเงินเบี้ยความพิการประสงค์ขอรับเงินผ่านธนาคาร)

หนังสือมอบอำนาจพร้อมสำเนาบัตรประจำตัวประชาชนของผู้มอบอำนาจและผู้รับมอบอำนาจ (ในกรณียื่นคำขอแทน)

ข้าพเจ้า ขอรับรองว่าข้าพเจ้าเป็นผู้มีคุณสมบัติครบถ้วน ไม่ได้เป็นผู้รับบำนาญหรือสวัสดิการเป็นรายเดือนจาก  
หน่วยงานของรัฐ รัฐวิสาหกิจ หรือองค์กรปกครองส่วนท้องถิ่น และขอรับรองว่าข้อความดังกล่าวข้างต้นเป็นความจริงทุกประการ

(ลงชื่อ).....

(ลงชื่อ).....

(.....)

(.....)

ผู้ยื่นคำขอ/ผู้รับมอบอำนาจยื่นคำขอ

เจ้าหน้าที่ผู้รับลงทะเบียน

หมายเหตุ ให้ขีดฆ่าข้อความที่ไม่ต้องการออก และทำเครื่องหมาย ✓ ในช่อง  หน้าข้อความที่ต้องการ

-2-

<p><b>ความเห็นเจ้าหน้าที่ผู้รับลงทะเบียน</b></p> <p>เรียน คณะกรรมการตรวจสอบคุณสมบัติ</p> <p>ได้ตรวจสอบคุณสมบัติของนาย/นาง/นางสาว/.....</p> <p>.....</p> <p>หมายเลขบัตรประจำตัวประชาชน</p> <p><input type="checkbox"/>-<input type="checkbox"/><input type="checkbox"/><input type="checkbox"/><input type="checkbox"/><input type="checkbox"/><input type="checkbox"/><input type="checkbox"/><input type="checkbox"/><input type="checkbox"/><input type="checkbox"/><input type="checkbox"/><input type="checkbox"/><input type="checkbox"/>-<input type="checkbox"/><input type="checkbox"/><input type="checkbox"/>-<input type="checkbox"/><input type="checkbox"/><input type="checkbox"/> แล้ว</p> <p><input type="checkbox"/> เป็นผู้ที่มีคุณสมบัติครบถ้วน <input type="checkbox"/> เป็นผู้ที่ขาดคุณสมบัติ</p> <p>เนื่องจาก.....</p> <p>(ลงชื่อ).....</p> <p>(.....)</p> <p>เจ้าหน้าที่ผู้รับลงทะเบียน</p>	<p><b>ความเห็นคณะกรรมการตรวจสอบคุณสมบัติ</b></p> <p>เรียน นายกองค้การบริหารส่วนตำบล.....</p> <p>คณะกรรมการตรวจสอบคุณสมบัติได้ตรวจสอบแล้วมีความเห็นดังนี้</p> <p><input type="checkbox"/> สมควรรับลงทะเบียน <input type="checkbox"/> ไม่สมควรรับลงทะเบียน</p> <p>กรรมการ (ลงชื่อ).....</p> <p>(.....)</p> <p>กรรมการ (ลงชื่อ).....</p> <p>(.....)</p> <p>กรรมการ (ลงชื่อ).....</p> <p>(.....)</p>
<p><b>คำสั่ง</b></p> <p><input type="checkbox"/> รับลงทะเบียน <input type="checkbox"/> ไม่รับลงทะเบียน <input type="checkbox"/> อื่น ๆ .....</p> <p>(ลงชื่อ).....</p> <p>นายกองค้การบริหารส่วนตำบล.....</p> <p>วัน/เดือน/ปี.....</p>	

ติดตามเส้นประให้คนพิการที่ขึ้นทะเบียนเก็บไว้

ยื่นแบบคำขอลงทะเบียนเมื่อวันที่.....เดือน.....พ.ศ.....

การลงทะเบียนครั้งนี้ เพื่อขอรับเงินเบี้ยความพิการ ประจำปีงบประมาณ พ.ศ.....โดยจะได้รับเงินเบี้ยความพิการตั้งแต่วันที่ 1 เดือนตุลาคม ..... ถึง เดือนกันยายน ..... ในอัตราเดือนละ 800 บาท กรณีคนพิการย้ายภูมิลำเนาไปอยู่ที่อื่น(ตั้งแต่วันที่ 1 ธันวาคม ..... ถึง 30 พฤศจิกายน ..... ) จะต้องไปลงทะเบียนยื่นคำขอรับเงินเบี้ยความพิการ ณ ที่องค์รปกครองส่วนท้องถิ่นแห่งใหม่ภายใน เดือนพฤศจิกายน..... เพื่อรักษาสติให้ต่อเนื่องในการรับเงินเบี้ยความพิการ

.....

เจ้าหน้าที่ผู้รับลงทะเบียน

## คู่มือสำหรับประชาชน

งานที่ให้บริการ	การขอรับการสงเคราะห์ผู้ป่วยเอดส์
หน่วยงานที่รับผิดชอบ	งานสวัสดิการและสังคม สำนักงานปลัด องค์การบริหารส่วนตำบลพงศประศาสน์

### ขอบเขตการให้บริการ

สถานที่/ ช่องทางการให้บริการ	ระยะเวลาเปิดให้บริการ
1.สำนักงานปลัดฯ องค์การบริหารส่วนตำบลพงศประศาสน์ โทรศัพท์: 0 325-4869-1 , 0 326-9224-9 โทรสาร : 0-326-9223-4 เว็บไซต์ : <a href="http://www.pongprasat.go.th/">www.pongprasat.go.th/</a>	วันจันทร์ ถึง วันศุกร์ (ยกเว้นวันหยุดที่ทางราชการกำหนด) ตั้งแต่เวลา 08.30 – 16.30 น.

### หลักเกณฑ์ วิธีการ และเงื่อนไขในการยื่นคำขอ

- 1.ผู้ที่มีสิทธิได้รับเงินสงเคราะห์เบี้ยยังชีพผู้ป่วยเอดส์ต้องมีใบรับรองแพทย์ซึ่งออกให้โดย สถานพยาบาลของรัฐยืนยันว่าป่วยเป็นโรคเอดส์จริง
- 2.ผู้ป่วยเอดส์ต้องมีภูมิลำเนาอยู่ในเขตองค์การบริหารส่วนตำบลพงศประศาสน์
- 3.กรณีผู้ป่วยเอดส์ไม่สามารถเดินทางมายื่นคำร้องด้วยตนเอง อาจมอบอำนาจให้ผู้อุปการะมาดำเนินการแทนได้

### ขั้นตอนและระยะเวลาการให้บริการ

ขั้นตอน	หน่วยงานผู้รับผิดชอบ
1.ผู้ป่วยเอดส์ ยื่นเอกสารที่ใช้ในการลงทะเบียน	สำนักงานปลัด องค์การบริหารส่วนตำบลพงศประศาสน์
2.เจ้าหน้าที่รับเอกสาร ตรวจสอบเอกสาร,คุณสมบัติ	
3.เสนอคณะผู้บริหาร	

### ระยะเวลา

ใช้ระยะเวลา ไม่เกิน 1 วัน

## รายการเอกสารหลักฐานประกอบ

### เอกสารหรือหลักฐานที่ต้องใช้

- |                                    |       |   |      |
|------------------------------------|-------|---|------|
| 1. สำเนาบัตรประจำตัวประชาชน        | จำนวน | 1 | ฉบับ |
| 2. สำเนาทะเบียนบ้านของผู้ป่วยเอดส์ | จำนวน | 1 | ฉบับ |
| 3. ใบรับรองแพทย์                   | จำนวน | 1 | ฉบับ |

## ค่าธรรมเนียม

ไม่เสียค่าธรรมเนียม

## การรับเรื่องร้องเรียน

ถ้าการให้บริการไม่เป็นไปตามข้อตกลงที่ระบุไว้ข้างต้นสามารถติดต่อเพื่อร้องเรียนได้ที่

สำนักงานปลัด องค์การบริหารส่วนตำบลพวงศัประศาสน์ โทรศัพท์: 0 325-4869-1 , 0 326-9224-9

หรือ เว็บไซต์ : [www.pongprasat.go.th/](http://www.pongprasat.go.th/)

ตัวอย่างแบบฟอร์ม

แบบคำขอรับการสงเคราะห์

ลำดับที่...../..... วันที่.....เดือน.....พ.ศ. ....

เรียน นายกองค้การบริหารส่วนตำบล.....

ด้วย.....เลขประจำตัวประชาชน.....

เกิดวันที่.....เดือน.....พ.ศ..... อายุ..... ปี มีชื่ออยู่ในทะเบียนบ้านเลขที่.....ถนน.....
ตรอก/ซอย..... หมู่ที่..... ตำบล..... อำเภอ..... จังหวัด..... รหัสไปรษณีย์.....
ขอแจ้งความประสงค์ขอรับเงินสงเคราะห์ เพื่อการยังชีพผู้ป่วยเอดส์ โดยขอให้รายละเอียดเพิ่มเติม ดังนี้

1. ที่พักอาศัย ( ) เป็นของตนเอง และมีลักษณะ ( ) ซ้ำรูดทรุดโทรม ( ) ซ้ำรูดทรุดโทรมบางส่วน ( ) มั่นคงถาวร
( ) เป็นของ.....เกี่ยวข้องกับ.....

2. ที่พักอาศัยอยู่ห่างจากบ้านหลังที่ใกล้ที่สุดเป็นระยะทาง.....สามารถเดินทางได้
( ) สะดวก ( ) ลำบาก เนื่องจาก ..... อยู่ห่างจากชุมชน/หมู่บ้านเป็นระยะทาง
.....สามารถเดินทางได้ ( ) สะดวก ( ) ลำบาก เนื่องจาก.....
อยู่ห่างจากหน่วยบริการของรัฐที่ใกล้ที่สุดเป็นระยะทาง.....สามารถเดินทางได้ ( ) สะดวก ( ) ลำบาก
เนื่องจาก .....

3. การพักอาศัย ( ) อยู่เพียงลำพัง เนื่องจาก.....มาประมาณ.....
( ) พักอาศัยกับ .....รวม .....คน เป็นผู้สามารถประกอบอาชีพได้จำนวน.....คน มีรายได้รวม.....บาท/เดือน ผู้ที่ไม่
สามารถประกอบอาชีพได้เนื่องจาก.....

4. รายได้ - รายจ่าย มีรายได้รวม.....บาท/เดือน แหล่งที่มาของรายได้.....
นำไปใช้จ่ายเป็นค่า.....

บุคคลที่สามารถติดต่อได้.....สถานที่ติดต่อเลขที่.....
ถนน.....ตรอก/ซอย.....หมู่ที่.....ตำบล.....
อำเภอ.....จังหวัด.....รหัสไปรษณีย์.....
โทรศัพท์.....โทรสาร.....เกี่ยวข้องกับ.....

ข้าพเจ้าขอรับรองว่าถ้อยคำที่ให้ข้างต้นเป็นความจริงทุกประการ

..... ผู้ให้ถ้อยคำ
(.....)



## หนังสือแสดงความประสงค์ในการรับเงินสงเคราะห์

เขียนที่.....

วันที่.....เดือน.....พ.ศ. ....

เรียน นายองค์การบริหารส่วนตำบล.....

ตามที่มีการอนุมัติให้ข้าพเจ้า.....เป็นผู้มีสิทธิได้รับการสงเคราะห์เงิน  
สงเคราะห์เพื่อการยังชีพ.....ลำดับที่.....นั้น

ข้าพเจ้าขอแจ้งความประสงค์ในการรับเงินสงเคราะห์ ดังนี้

( ) เป็นเงินสด

( ) โอนเข้าบัญชีเงินฝากธนาคาร.....สาขา.....

เลขที่บัญชี.....

จึงเรียนมาเพื่อโปรดทราบและดำเนินการต่อไป

ขอแสดงความนับถือ

(.....)

### หนังสือมอบอำนาจ

เขียนที่.....

วันที่.....เดือน.....พ.ศ. ....

เรียน นายองค์การบริหารส่วนตำบล.....

ข้าพเจ้า.....ขอมอบอำนาจให้.....เลขประจำตัว

ประชาชน..... อยู่บ้านเลขที่.....ถนน..... ตรอก/ซอย..... หมู่ที่.....

ตำบล..... อำเภอ..... จังหวัด..... รหัสไปรษณีย์..... โทรศัพท์.....

โทรสาร..... เกี่ยวพันเป็น.....เป็นผู้มีอำนาจกระทำการแทนข้าพเจ้าในกิจการใดกิจการ

หนึ่งดังต่อไปนี้ และให้ถือเสมือนว่าข้าพเจ้าเป็นผู้กระทำเองทุกประการ

( ) แจ้งความประสงค์ขอรับการสงเคราะห์เงินสงเคราะห์เพื่อการยังชีพผู้ป่วยเอดส์

( ) แจ้งความประสงค์ในการรับเงินสงเคราะห์

โดยให้จ่ายให้แก่.....

( ) เป็นเงินสด

( ) โอนเข้าบัญชีเงินฝากธนาคาร.....สาขา.....

เลขที่บัญชี.....

( ) แจ้งยืนยันความประสงค์จะขอรับเงินสงเคราะห์เพื่อการยังชีพต่อไป

ลงชื่อ.....ผู้มอบอำนาจ

(.....)

ลงชื่อ.....ผู้รับมอบอำนาจ

(.....)

ลงชื่อ.....พยาน

(.....)

ลงชื่อ.....พยาน

(.....)

# คู่มือสำหรับประชาชน

งานที่ให้บริการ	การแจ้งขุดดิน
หน่วยงานที่รับผิดชอบ	กองช่าง องค์การบริหารส่วนตำบลพงศ์ประศาสน์

## ขอบเขตการให้บริการ

### สถานที่/ ช่องทางการให้บริการ

1.กองช่าง องค์การบริหารส่วนตำบลพงศ์ประศาสน์  
 โทรศัพท์: 0 325-4869-1 , 0 326-9224-9  
 โทรสาร : 0-326-9223-4  
 เว็บไซต์ : [www.pongprasat.go.th/](http://www.pongprasat.go.th/)

### ระยะเวลาเปิดให้บริการ

วันจันทร์ ถึง วันศุกร์  
 (ยกเว้นวันหยุดที่ทางราชการกำหนด)  
 ตั้งแต่เวลา 08.30 – 16.30 น.

## หลักเกณฑ์ วิธีการ และเงื่อนไขในการยื่นคำขอ

ผู้ใดประสงค์จะทำการขุดดินโดยมีความลึกจากระดับพื้นดินเกินสามเมตร หรือมีพื้นที่ปากบ่อดินเกินหนึ่งหมื่นเมตร หรือมีความลึกหรือพื้นที่ตามที่เจ้าพนักงานท้องถิ่นประกาศกำหนด ให้แจ้งต่อเจ้าพนักงานท้องถิ่นตามแบบที่เจ้าพนักงานท้องถิ่นกำหนดโดยยื่นเอกสารแจ้งข้อมูลดังต่อไปนี้

- (1) แผนผังบริเวณที่ประสงค์จะทำการขุดดิน
- (2) แผนผังแสดงเขตที่ดินและที่ดินบริเวณข้างเคียง
- (3) รายการที่กำหนดไว้ในกฎกระทรวงที่ออกตามมาตรา 6
- (4) วิธีการขุดดินและการขนดิน
- (5) ระยะเวลาทำการขุดดิน
- (6) ชื่อผู้ควบคุมงานซึ่งจะต้องเป็นผู้มีคุณสมบัติตามที่กำหนดในกฎกระทรวง
- (7) ที่ตั้งสำนักงานของผู้แจ้ง
- (8) ภาระผูกพันต่างๆที่บุคคลอื่นมีส่วนได้เสียเกี่ยวกับที่ดินที่จะทำการขุดดิน
- (9) เอกสารและรายละเอียดอื่นๆที่คณะกรรมการกำหนดโดยประกาศในราชกิจจานุเบกษา

ถ้าผู้แจ้งได้ดำเนินการตามที่ระบุไว้ในวรรคหนึ่งโดยถูกต้องแล้ว ให้เจ้าพนักงานท้องถิ่นออกใบรับแจ้งตามแบบที่เจ้าพนักงานท้องถิ่นกำหนดเพื่อเป็นหลักฐานการแจ้งให้แก่ผู้นั้นภายในเจ็ดวันนับแต่วันที่ได้รับแจ้ง และให้ผู้แจ้งเริ่มต้นทำการขุดดินตามที่ได้แจ้งไว้ได้ตั้งแต่วันที่ได้รับแจ้ง

ถ้าการแจ้งเป็นไปโดยไม่ถูกต้อง ให้เจ้าพนักงานท้องถิ่นแจ้งให้แก้ไขให้ถูกต้องภายในเจ็ดวันนับแต่วันที่มีการแจ้งตามวรรคหนึ่ง ถ้าผู้แจ้งไม่แก้ไขให้ถูกต้องภายในเจ็ดวันนับแต่วันที่ผู้แจ้งได้รับแจ้งให้แก้ไขจากเจ้าพนักงานท้องถิ่น ให้เจ้าพนักงานท้องถิ่นมีอำนาจออกคำสั่งให้การแจ้งความวรรคหนึ่งเป็นอันสิ้นผล

ถ้าผู้แจ้งได้แก้ไขให้ถูกต้องภายในเวลาที่กำหนดตามวรรคสาม ให้เจ้าพนักงานท้องถิ่นออกใบรับแจ้งให้แก่ผู้แจ้งภายในสามวันนับแต่วันที่ได้รับแจ้งที่ถูกต้อง

ผู้ได้รับใบแจ้งต้องเสียค่าธรรมเนียมและค่าใช้จ่ายตามที่กำหนดในกฎกระทรวง

### ขั้นตอนและระยะเวลาให้บริการ

#### ขั้นตอน

- 1.เขียนคำขออนุญาตขุดดิน
- 2.เขียนใบแจ้งการขุดดิน (แบบ ด.1) พ.ร.บ.การขุดดิน และถมดิน พ.ศ. 2543
- 3.ยื่นเอกสารและหลักฐานต่างๆ พร้อมลงลายมือชื่อรับรองสำเนาถูกต้อง
- 4.ตรวจสอบเอกสารหลักฐาน
- 5.เจ้าหน้าที่ตรวจสอบสถานที่ ที่ขออนุญาตขุดดิน
- 6.ออกใบแจ้งการขุดดิน (แบบ ด.2 )
- 7.ผู้ขออนุญาตรับใบแจ้งการขุดดิน พร้อมชำระค่าธรรมเนียม

#### หน่วยงานผู้รับผิดชอบ

กองช่าง องค์การบริหารส่วนตำบลพงศประศาสน์

#### ระยะเวลา

รวมระยะเวลาในการพิจารณาออกใบอนุญาตรวม 5 วัน แยกเป็น

- 1.ขั้นตอนในการตรวจสอบสถานที่ขุดดิน ระยะเวลา 1 วัน
- 2.ขั้นตอนในการตรวจสอบเอกสาร หลักฐานต่างๆ ใน การพิจารณาใบอนุญาต ระยะเวลา 2 วัน
- 3.ขั้นตอนในการตรวจสอบแบบแปลน ต่างๆ ระยะเวลา 1 วัน
- 4.ขั้นตอนในการออกใบอนุญาต ระยะเวลา 1 วัน

#### รายการเอกสารหลักฐานประกอบ

##### เอกสารหรือหลักฐานที่ต้องใช้

- |                                                                          |              |
|--------------------------------------------------------------------------|--------------|
| 1. สำเนาทะเบียนบ้านผู้รับแจ้ง                                            | จำนวน 2 ฉบับ |
| 2. สำเนาบัตรประชาชนของผู้แจ้ง                                            | จำนวน 2 ฉบับ |
| 3. หนังสือมอบอำนาจ (กรณีที่มีมอบให้บุคคลอื่นแจ้งแทน)                     | จำนวน 2 ฉบับ |
| 4. สำเนาทะเบียนบ้านของเจ้าของที่ดิน (กรณีผู้ขออนุญาตไม่ใช่เจ้าของที่ดิน) | จำนวน 2 ฉบับ |
| 5. สำเนาบัตรประชาชนของเจ้าของที่ดิน (กรณีผู้ขออนุญาตไม่ใช่เจ้าของที่ดิน) | จำนวน 2 ฉบับ |
| 6. หนังสือยินยอมของเจ้าของที่ดิน (กรณีให้บุคคลอื่นขุดดิน)                | จำนวน 2 ฉบับ |
| 7. สำเนาเอกสารสิทธิในที่ดินที่ขุดดิน                                     | จำนวน 2 ฉบับ |
| 8. แผนผังบริเวณ                                                          | จำนวน 2 ฉบับ |
| 9. แบบแปลนและรายการประกอบแบบแปลน                                         | จำนวน 2 ฉบับ |
| 10. สำเนารายการคำนวณ (การป้องกันการพังทลายของดิน)                        | จำนวน 2 ฉบับ |
| 11. เอกสารแสดงวิธีการขุดดิน                                              | จำนวน 2 ฉบับ |

## ค่าธรรมเนียม

ค่าธรรมเนียมชุดดิน 500 บาท

## การรับเรื่องร้องเรียน

ถ้าการให้บริการไม่เป็นไปตามข้อตกลงที่ระบุไว้ข้างต้นสามารถติดต่อเพื่อร้องเรียนได้ที่

กองช่าง องค์การบริหารส่วนตำบลพงศประศาสน์ โทรศัพท์: 0 325-4869-1 , 0 326-9224-9

หรือ เว็บไซต์ : [www.pongprasat.go.th/](http://www.pongprasat.go.th/)

ตัวอย่างแบบฟอร์ม

แบบ ขดต.1

ใบแจ้งการขุดดิน/ถมดิน
ตามพระราชบัญญัติการขุดดินและถมดิน พ.ศ.2543

เลขที่รับ.....
วันที่.....
ลงชื่อ..... ผู้รับคำขอ
(.....)

เขียนที่.....

วันที่..... เดือน..... พ.ศ.....

ข้าพเจ้า..... เจ้าของที่ดิน/ผู้ครอบครองที่ดิน/ตัวแทน

เป็นบุคคลธรรมดา อยู่บ้านเลขที่..... ตรอก/ซอย..... ถนน.....

หมู่ที่..... ตำบล/แขวง..... อำเภอ/เขต..... จังหวัด.....

เป็นนิติบุคคลประเภท..... จดทะเบียนเมื่อ.....

เลขทะเบียน..... มีสำนักงานตั้งอยู่เลขที่.....

ตรอก/ซอย..... ถนน..... หมู่ที่.....

ตำบล/แขวง..... อำเภอ/เขต..... จังหวัด.....

โดย..... ผู้มีอำนาจลงชื่อแทนนิติบุคคลผู้แจ้ง

อยู่บ้านเลขที่..... ตรอก/ซอย..... ถนน.....

หมู่ที่..... ตำบล/แขวง..... อำเภอ/เขต..... จังหวัด.....

มีความประสงค์จะทำการ ขุดดิน/ถมดิน จึงขอแจ้งต่อเจ้าพนักงานท้องถิ่น ดังต่อไปนี้

ข้อ 1 ทำการขุดดิน/ถมดิน ณ..... ตรอก/ซอย..... ถนน.....

หมู่ที่..... ตำบล/แขวง..... อำเภอ/เขต..... จังหวัด.....

ในโฉนดที่ดิน เลขที่/น.ส.3 เลขที่/ส.ค.1 เลขที่/อื่น ๆ .....

เป็นที่ดินของ .....

ข้อ 2 ทำการขุดดิน/ถมดิน โดยมีความลึก/ความสูง จากระดับดินเดิม..... เมตร

พื้นที่..... ตารางเมตร เพื่อใช้เป็น..... โดยมีสิ่งก่อสร้างข้างเคียงดังนี้

ทิศเหนือ..... ห่างจากบ่อดิน/เนินดิน..... เมตร

ทิศใต้..... ห่างจากบ่อดิน/เนินดิน..... เมตร

ทิศตะวันออก..... ห่างจากบ่อดิน/เนินดิน..... เมตร

ทิศตะวันตก..... ห่างจากบ่อดิน/เนินดิน..... เมตร

ข้อ 3 โดยมี..... เลขทะเบียน..... ผู้ควบคุมงาน

ข้อ 4 กำหนดแล้วเสร็จภายใน..... วัน โดยจะเริ่มขุดดิน/ถมดิน วันที่.....

เดือน..... พ.ศ..... และจะแล้วเสร็จวันที่..... เดือน..... พ.ศ.....

ข้อ 5 พร้อมหนังสือฉบับนี้ ข้าพเจ้า ได้แนบเอกสารหลักฐานต่าง ๆ มาด้วยแล้ว คือ

แผนผังบริเวณที่จะทำการขุดดิน/ถมดิน และแผนผังบริเวณแสดงเขตที่ดินและที่ดินบริเวณข้างเคียง พร้อมทั้งวิธีการขุดดินหรือถมดิน และการถมดิน จำนวน.....ชุด ชุดละ.....แผ่น

รายการที่กำหนดไว้ในกฎกระทรวงที่ออกตามมาตรา 6 แห่งพระราชบัญญัติการขุดดิน และถมดิน พ.ศ.2543

ภาระผูกพันต่างๆ ที่บุคคลอื่นมีส่วนได้เสียเกี่ยวกับที่ดินที่จะทำการขุดดิน/ถมดิน

สำเนาบัตรประจำตัวประชาชน/สำเนาทะเบียนบ้านของผู้แจ้ง ซึ่งรับรองสำเนาถูกต้องแล้ว

จำนวน.....ฉบับ

สำเนาหนังสือรับรองจากการจดทะเบียนนิติบุคคล ซึ่งแสดงวัตถุประสงค์ ที่ตั้งสำนักงาน และผู้มีอำนาจ ลงชื่อแทนนิติบุคคลผู้แจ้งที่หน่วยงานซึ่งมีอำนาจรับรอง (กรณีที่นิติบุคคลเป็นผู้แจ้ง)

สำเนาบัตรประจำตัวประชาชนของผู้จัดการหรือผู้แทนนิติบุคคลผู้แจ้ง ซึ่งรับรองสำเนาถูกต้องแล้ว จำนวน.....ฉบับ (กรณีที่นิติบุคคลเป็นผู้แจ้ง)

หนังสือแสดงความเป็นตัวแทนของผู้แจ้ง สำเนาบัตรประจำตัวประชาชน และสำเนาทะเบียนบ้านของตัวแทนผู้แจ้ง ซึ่งรับรองสำเนาถูกต้องเรียบร้อยแล้ว (กรณีมีการมอบอำนาจให้ผู้อื่นแจ้งแทน)

รายการคำนวณ 1 ชุด จำนวน.....แผ่น

หนังสือรับรองว่าเป็นผู้ออกแบบและคำนวณการขุดดิน/ถมดิน จำนวน.....ฉบับ พร้อมทั้งสำเนาบัตรอนุญาตเป็นผู้ประกอบวิชาชีพวิศวกรรมควบคุม ซึ่งรับรองสำเนาถูกต้องแล้ว จำนวนฉบับ (กรณีที่งานมีลักษณะ ขนาด อยู่ในประเภทวิชาซีพีวิศวกรรมควบคุม)

สำเนาโฉนดที่ดิน เลขที่/ น.ส.3 เลขที่/ ส.ค.1 เลขที่.....ที่จะทำการขุดดิน/ถมดิน ขนาดเท่าต้นฉบับจริง ซึ่งรับรองสำเนาถูกต้องแล้ว จำนวน.....ฉบับ

หนังสือสำเนายินยอมของเจ้าของที่ดิน สำเนาบัตรประจำตัวประชาชน หรือสำเนาหนังสือรับรองการจดทะเบียนนิติบุคคล ซึ่งแสดงวัตถุประสงค์ และผู้มีอำนาจลงชื่อแทนนิติบุคคลเจ้าของที่ดิน ที่หน่วยงานซึ่งมีอำนาจรับรอง สำเนาบัตรประจำตัวประชาชนและสำเนาทะเบียนบ้านของผู้จัดการหรือผู้แทนนิติบุคคล เจ้าของที่ดิน ซึ่งรับรองสำเนาถูกต้อง จำนวน.....ฉบับ (กรณีที่เป็นที่ดินของบุคคลอื่น)

หนังสือแสดงความยินยอมของผู้ควบคุมงานตามข้อ 3 จำนวน.....ฉบับ

สำเนาใบอนุญาตเป็นผู้ประกอบวิชาชีพวิศวกรรมควบคุมงาน ซึ่งรับรองสำเนาถูกต้อง จำนวน.....ฉบับ (เฉพาะกรณีที่งานมีลักษณะ ขนาด อยู่ในประเภทเป็นวิชาซีพีวิศวกรรมควบคุม)

เอกสารและรายละเอียด อื่น ๆ

ข้อ 6 ข้าพเจ้าขอชำระค่าธรรมเนียมและค่าใช้จ่าย ตามกฎกระทรวงซึ่งออกตามมาตรา 10 แห่งพระราชบัญญัติการขุดดินและถมดิน พ.ศ.2543

(ลงชื่อ).....ผู้แจ้ง

(.....)

หมายเหตุ

(1) ข้อความใดไม่ใช้ให้ขีดฆ่า (2) ใส่เครื่องหมาย ✓ ในช่อง  ที่ต้องการ

### หนังสือยินยอมให้ดำเนินการขุดดิน/ถมดิน

เขียนที่.....

วันที่.....เดือน.....พ.ศ.....

ข้าพเจ้า.....ตั้งบ้านเรือนที่อยู่บ้านเลขที่.....หมู่ที่.....  
ตรอก/ซอย.....ตำบล.....อำเภอ.....จังหวัด.....

ยินยอมให้.....เข้าดำเนินการขุดดิน/ถมดินในที่ดิน.....เลขที่.....

ดังกล่าวได้โดยยินยอมให้ทำการขุดดิน/ถมดิน ในเนื้อที่.....ตารางเมตร มีขนาดที่ดิน ดังนี้

ทิศเหนือ ยาว.....เมตร จด.....

ทิศใต้ ยาว.....เมตร จด.....

ทิศตะวันออก ยาว.....เมตร จด.....

ทิศตะวันตก ยาว.....เมตร จด.....

ข้าพเจ้ายินยอมให้.....ขุดดิน/ถมดินในที่ดินดังกล่าวนี้ เพราะ  
เป็น.....และได้แนบ.....มาด้วยแล้ว

(ถ้าผู้ให้เข้าให้แนบสำเนาสัญญาเช่าที่ดิน หรือถ้ามีหนังสือแสดงสิทธิ์อย่างอื่นให้แนบมาด้วย)

พร้อมกันนี้ ข้าพเจ้าได้แสดงแผนผังโฉนดที่ดินและเขตที่ดิน ที่ยินยอมให้.....

ขุดดิน/ถมดินไว้หลังหนังสือนี้แล้ว

(ลงชื่อ).....ผู้ถือกรรมสิทธิ์ที่ดิน  
(.....)

(ลงชื่อ).....พยาน  
(.....)

(ลงชื่อ).....พยาน  
(.....)

ข้าพเจ้ารับรองว่าลายมือชื่อหรือลายพิมพ์นิ้วมือข้างบนนี้เป็นของผู้ถือกรรมสิทธิ์ที่ดินตามสำเนาเอกสารสิทธิ  
ที่ดินดังกล่าวข้างบนนี้จริง

(ลงชื่อ).....ผู้ขออนุญาต

(ลงชื่อ).....พยาน

(ลงชื่อ).....พยาน

คำเตือน หนังสือรับรองการปลูกสร้างอาคารนี้ห้ามมีการขุด ซีด ลบ ข่า ไม่ว่ากรณีใดๆ เว้นแต่ผู้ถือ  
กรรมสิทธิ์ที่ดินจะรับรองการขุดขำนั้น เป็นลายลักษณ์อักษรเฉพาะแห่งไว้

\*(ให้แนบสำเนาบัตรประจำตัวประชาชนสำเนาทะเบียนบ้านและสำเนาเอกสารสิทธิ์ที่ดิน ที่รับรองสำเนาแล้วประกอบด้วย )



บัญชีรายการเอกสารประกอบใบแจ้งการขุดดินหรือถมดิน ตามพระราชบัญญัติการขุดดินและถมดิน พ.ศ.2543

ของ.....โทร. ....

ลำดับที่	รายการ	หมายเหตุ
<input type="checkbox"/> 1.	ใบแจ้งการขุดดินหรือถมดิน (แบบ ขถด.1)	
<input type="checkbox"/> 2.	สำเนาบัตรประจำตัวและสำเนาทะเบียนบ้านของผู้แจ้ง	
<input type="checkbox"/> 3.	สำเนาภาพถ่ายโฉนดที่ดิน/น.ส.3/ส.ค. 1 เลขที่.....	- เท่าฉบับจริง
<input type="checkbox"/> 4.	หนังสือยินยอมให้ขุดดิน/ถมดินในที่ดิน	- กรณีขุดดิน/ถมดินในที่ดินผู้อื่น
<input type="checkbox"/> 5.	หนังสือรับรองผู้ประกอบการวิชาชีพวิศวกรรมควบคุม ผู้ทำรายการคำนวณ/	- กรณีที่งานมีลักษณะ ขนาด อยู่ใน
<input type="checkbox"/> 6.	ออกแบบ	ประเภทวิชาชีพวิศวกรรมควบคุม
<input type="checkbox"/> 7.	หนังสือยินยอมวิศวกรผู้ควบคุมงาน (แบบ ขถด.7)	พร้อมภาพถ่ายใบอนุญาต
<input type="checkbox"/> 8.	แบบแปลน แผนผังบริเวณ รายการประกอบแบบ จำนวน.....ชุด	- กรณีนิติบุคคล
<input type="checkbox"/> 9.	รายการคำนวณความมั่นคงแข็งแรงโครงสร้าง จำนวน 1 ชุด	- ปิดอาคารเสตมป์ 30 บาท
<input type="checkbox"/> 10.	หนังสือรับรองการจดทะเบียนและผู้มีอำนาจลงนาม	
<input type="checkbox"/> 11.	หนังสือมอบอำนาจให้ผู้อื่นทำการแทน	
	หนังสือหรือเอกสารที่เกี่ยวข้อง	

(ลงชื่อ).....ผู้แจ้ง

(.....)

(ลงชื่อ).....ผู้ตรวจรับเอกสาร

(.....)



**ใบรับแจ้งการขุดดิน ตามพระราชบัญญัติการขุดดินและถมดิน พ.ศ.2543**

เลขที่...../.....

เจ้าพนักงานท้องถิ่นได้รับแจ้งจาก.....

เจ้าของที่ดิน/ผู้รับมอบอำนาจ ว่ามีความประสงค์จะทำการขุดดิน/ถมดิน /ลึก/สูง.....เมตร พื้นที่ปากบ่อ/ดินถม.....ตารางเมตร ในโฉนดที่ดิน/น.ส.3/น.ส.3/ส.ค.1 เลขที่..... หรือเอกสารสิทธิ์ในที่ดินที่มีชื่อเรียกอย่างอื่น.....ที่ถนน.....

หมู่ที่.....ตำบล/แขวง.....อำเภอ/เขต.....จังหวัด.....

ซึ่งอยู่ในเขตเทศบาลตำบลหนองบัววง โดย.....เป็นเจ้าของที่ดิน

กำหนดแล้วเสร็จ.....วัน มี.....เป็นผู้ออกแบบและคำนวณ

และ.....เป็นผู้ควบคุมงาน

พร้อมเอกสารหลักฐานต่างๆแล้ว

**เจ้าพนักงานท้องถิ่นได้ตรวจสอบปรากฏว่า**

1.  ไม่ถูกต้อง ให้ผู้แจ้งแก้ไขให้ถูกต้องภายในเจ็ดวัน นับแต่วันที่ผู้แจ้งได้รับแจ้งให้แก้ไขจากเจ้าพนักงานท้องถิ่น หากไม่สามารถแก้ไขภายในกำหนดจะเสียสิทธิ์การันนระยะเวลาที่เจ้าพนักงานท้องถิ่นที่จะต้องปฏิบัติตามมาตรา 17 วรรคหนึ่ง โดยมีรายการแก้ไข ดังนี้.....

.....

2.  ถูกต้อง ให้ผู้แจ้งเริ่มต้นทำการขุดดิน/ถม ได้ตั้งแต่วันที่.....เดือน.....

พ.ศ.....จนถึงวันที่.....เดือน.....พ.ศ.....และได้รับ

ค่าธรรมเนียม.....บาท

ค่าใช้จ่าย.....บาท รวมทั้งสิ้น.....บาท (.....)

ออกให้ ณ วันที่.....เดือน.....พ.ศ.....

(ลงมือชื่อ).....

(.....)

นายกองค์การบริหารส่วนตำบลพงศประศาสน์

1.ข้อความใดไม่ใช่ให้ขีดฆ่า

2.ใส่เครื่องหมาย / ในช่อง 

**คำเตือน** ผู้ขุดดิน/ถมดิน หรือเจ้าของที่ดินมีหน้าที่ที่จะต้องปฏิบัติ ดังนี้

- (1) ตามแผนผังบริเวณ แบบแปลน และรายการประกอบแบบแปลน
- (2) ตามมาตรา 19 มาตรา 20 มาตรา 21 และมาตรา 25
- (3) ตามคำสั่งของเจ้าพนักงานท้องถิ่น/พนักงานเจ้าหน้าที่
- (4) การฝ่าฝืน (1)–(3) อาจมีโทษปรับ โทษจำ หรือทั้งจำทั้งปรับแล้วแต่กรณี

ติดอากร  
แสตมป์ 5 บาท

### หนังสือมอบอำนาจ

(ใช้ในกรณีผู้แจ้งการขุดดิน/ถมดิน ให้บุคคลอื่นยื่นใบแจ้งการขุดดิน/ถมดินต่อเจ้าพนักงานท้องถิ่น)

ข้าพเจ้า.....

อยู่บ้านเลขที่.....ตรอก/ซอย.....ถนน.....

หมู่ที่.....ตำบล/แขวง.....อำเภอ/เขต.....จังหวัด.....

รหัสไปรษณีย์.....โทรศัพท์.....

ขอมอบอำนาจให้นาย.....

อยู่บ้านเลขที่.....ตรอก/ซอย.....ถนน.....

หมู่ที่.....ตำบล/แขวง.....อำเภอ/เขต.....จังหวัด.....

รหัสไปรษณีย์.....โทรศัพท์.....เป็นผู้นำส่งใบแจ้งการขุดดิน/ถมดิน หรือติดต่อกับเจ้าหน้าที่ของ  
องค์กรปกครองส่วนท้องถิ่นในเรื่องที่เกี่ยวข้องกับการแจ้งการขุดดิน/ถมดินต่อเจ้าพนักงานท้องถิ่นโดยให้ถือว่าการ  
กระทำใดๆตามข้อความข้างต้นของนาย.....เสมือนหนึ่งเป็นการกระทำ  
ของข้าพเจ้า

(ลงชื่อ).....ผู้มอบอำนาจ  
(.....)

(ลงชื่อ).....ผู้รับมอบอำนาจ  
(.....)

(ลงชื่อ).....พยาน  
(.....)

(ลงชื่อ).....พยาน  
(.....)

### หนังสือรับรองของผู้ประกอบวิชาชีพวิศวกรรมควบคุม

ข้าพเจ้า.....  
 อยู่บ้านเลขที่.....ตรอก/ซอย.....ถนน.....  
 หมู่ที่.....ตำบล/แขวง.....อำเภอ/เขต.....จังหวัด.....  
 รหัสไปรษณีย์.....โทรศัพท์.....  
 ได้รับใบอนุญาตเป็นผู้ประกอบวิชาชีพวิศวกรรมควบคุม ประเภท.....เลขทะเบียน.....  
 ตั้งแต่วันที่.....เดือน.....พ.ศ.....ถึง วันที่.....เดือน.....พ.ศ.....  
 เป็นผู้ออกแบบและคำนวณ/ผู้ควบคุมงาน การขุดดิน/ถมดิน ลึก/สูง.....เมตร  
 พื้นที่ปากบ่อ/ถมดิน.....ตารางเมตรในโฉนดที่ดิน/น.ส.3/น.ส.3ก/ส.ค.1 เลขที่.....  
 หรือเอกสารสิทธิในที่ดินที่มีชื่อเรียกอย่างอื่น.....  
 ที่ถนน.....หมู่ที่.....ตำบล/แขวง.....อำเภอ/เขต.....  
 จังหวัด.....ซึ่งอยู่ในเขต.....  
 ให้กับ.....

(ลงชื่อ).....ผู้ออกแบบและคำนวณ/ผู้ควบคุมงาน  
 (.....)

(ลงชื่อ).....ผู้แจ้ง  
 (.....)

(ลงชื่อ).....พยาน  
 (.....)

(ลงชื่อ).....พยาน  
 (.....)

## คู่มือสำหรับประชาชน

งานที่ให้บริการ	การแจ้งถมดิน
หน่วยงานที่รับผิดชอบ	กองช่าง องค์การบริหารส่วนตำบลพงศประศาสน์

### ขอบเขตการให้บริการ

สถานที่/ ช่องทางการให้บริการ	ระยะเวลาเปิดให้บริการ
1.กองช่าง องค์การบริหารส่วนตำบลพงศประศาสน์ โทรศัพท์: 0 325-4869-1 , 0 326-9224-9 โทรสาร : 0-326-9223-4 เว็บไซต์ : <a href="http://www.pongprasat.go.th/">www.pongprasat.go.th/</a>	วันจันทร์ ถึง วันศุกร์ (ยกเว้นวันหยุดที่ทางราชการกำหนด) ตั้งแต่เวลา 08.30 – 16.30 น.

### หลักเกณฑ์ วิธีการ และเงื่อนไขในการยื่นคำขอ

- ผู้ที่มีความประสงค์จะถมดินจะต้องปฏิบัติตามหลักเกณฑ์วิธีการและเงื่อนไข ดังนี้
- 1.ผู้ประกอบการเอกชน บุคคลธรรมดาหรือนิติบุคคล ที่มีเอกสารจดทะเบียนประกอบที่ถูกต้องตามกฎหมาย
  - 2.ผู้ขอรับใบอนุญาตต้องมีสถานที่ เครื่องมือ เครื่องใช้ ตลอดจนอุปกรณ์พร้อมที่จะดำเนินการ
  - 3.ผู้ประกอบการจะเสนอชื่อผู้ควบคุมงาน ซึ่งจะต้องเป็นผู้มีคุณสมบัติ วุฒิการศึกษาไม่ต่ำกว่าระดับประกาศนียบัตรวิชาชีพช่างโยธาหรือช่างก่อสร้าง
  - 4.ผู้ขอรับใบอนุญาต จะต้องเป็นผู้รับผิดชอบในการดำเนินการเองทุกเรื่อง และรับผิดชอบออกค่าใช้จ่ายเองทั้งหมด
  - 5.ผู้ขอรับใบอนุญาตต้องปฏิบัติตามเงื่อนไข ข้อตกลงเอกสารหรือสัญญาที่ทำไว้กับองค์การบริหารส่วนตำบลพงศประศาสน์ ทุกประการ

### ขั้นตอนและระยะเวลาการให้บริการ

ขั้นตอน	หน่วยงานผู้รับผิดชอบ
1.ขอรับคำขออนุญาตจากกองช่าง	กองช่าง องค์การบริหารส่วนตำบลพงศประศาสน์
2.นำเอกสารตามหลักฐานยื่นประกอบคำขออนุญาต	
3.นำเจ้าหน้าที่ออกตรวจสอบสถานที่	
4.เจ้าหน้าที่ตรวจสอบหลักฐาน	
5.ออกใบอนุญาต	
6.ผู้ยื่นคำขออนุญาตชำระค่าธรรมเนียม	

**ระยะเวลา**

- 1.ขั้นตอนในการตรวจสอบสถานที่ถมดิน จำนวน 1 วัน
  - 2.ขั้นตอนในการตรวจสอบเอกสาร หลักฐานฯในการพิจารณาใบอนุญาต จำนวน 1 วัน
  - 3.ขั้นตอนในการตรวจสอบแบบแปลนต่างๆ จำนวน 2 วัน
  - 4.ขั้นตอนในการออกใบอนุญาต จำนวน 1 วัน
- รวมระยะเวลาการพิจารณาอนุญาต รวม 5 วัน

**รายการเอกสารหลักฐานประกอบ**

**เอกสารหรือหลักฐานที่ต้องใช้**

- 1.แผนผังบริเวณที่จะทำการถมดิน และแผนผังบริเวณที่แสดงเขตที่ดิน และที่ดินบริเวณข้างเคียง พร้อมทั้งวิธีการถมดิน จำนวน 2 ฉบับ
- 2.สำเนาบัตรประจำตัวประชาชน สำเนาทะเบียนบ้านของผู้แจ้ง จำนวน 2 ฉบับ
- 3.สำเนาหรือหนังสือการจดทะเบียนนิติบุคคล (กรณีแจ้งเป็นนิติบุคคล) จำนวน 2 ฉบับ
- 4.หนังสือมอบอำนาจ สำเนาทะเบียนบ้าน สำเนาบัตรประจำตัวประชาชน (กรณีการมอบอำนาจให้ผู้อื่นแจ้งแทน) จำนวน 2 ฉบับ
- 5.รายการคำนวณ จำนวน 2 ฉบับ
- 6.หนังสือรับรองว่าเป็นผู้ออกแบบและคำนวณการถมดิน พร้อมสำเนาบัตรอนุญาตประกอบวิชาชีพวิศวกรรมควบคุม (กรณีทำงานมีลักษณะขนาดอยู่ในประเภทวิชาชีพวิศวกรรมควบคุม ) จำนวน 2 ฉบับ
- 7.สำเนาโฉนดที่ดินเลขที่ /น.ส.3 เลขที่ /ส.ค.1 ที่จะทำการถมดินถ่ายสำเนา หน้าหลังเท่าฉบับจริง จำนวน 2 ฉบับ
- 8.หนังสือยินยอมของเจ้าของที่ดิน สำเนาบัตรประจำตัวประชาชน สำเนาหนังสือรับรองการจดทะเบียนนิติบุคคล ซึ่งแสดงวัตถุประสงค์และผู้มีอำนาจลงชื่อแทนนิติบุคคล เจ้าของที่ดินที่หน่วยงานที่มีอำนาจสำเนาบัตรบัตรประจำตัวประชาชน และสำเนาทะเบียนบ้านของผู้จัดการหรือผู้แทนนิติบุคคลเจ้าของที่ดิน จำนวน 2 ฉบับ
- 9.หนังสือแสดงความยินยอมของผู้ควบคุมงานตามข้อ 3 สำเนาใบอนุญาตเป็นผู้ประกอบวิชาชีพวิศวกรรมควบคุมของผู้ควบคุม(เฉพาะกรณีทำงานลักษณะ ขนาดอยู่ในประเภทวิชาชีพวิศวกรรมควบคุม) จำนวน 2 ฉบับ
- 10.เอกสารและรายละเอียดอื่นๆ จำนวน 2 ฉบับ

**ค่าธรรมเนียม**

ค่าธรรมเนียมใบแจ้งการถมดิน ฉบับละ 500 บาท

## การรับเรื่องร้องเรียน

ถ้าการให้บริการไม่เป็นไปตามข้อตกลงที่ระบุไว้ข้างต้นสามารถติดต่อเพื่อร้องเรียนได้ที่

กองช่าง องค์การบริหารส่วนตำบลพงศประศาสน์ โทรศัพท์: 0 325-4869-1 , 0 326-9224-9

หรือ เว็บไซต์ : [www.pongprasat.go.th/](http://www.pongprasat.go.th/)



ตัวอย่างแบบฟอร์ม

แบบ ขตค.1

ใบแจ้งการขุดดินหรือถมดิน
ตามพระราชบัญญัติการขุดดินและถมดิน พ.ศ.2543

เลขรับที่
วันที่
ลงชื่อ ผู้รับคำขอ

เขียนที่
วันที่ เดือน พ.ศ.

ข้าพเจ้า เจ้าของที่ดิน/ผู้ครอบครองที่ดิน/ตัวแทน

เป็นบุคคลธรรมดา อยู่บ้านเลขที่ ตรอก/ซอย ถนน

หมู่ที่ ตำบล/แขวง อำเภอ/เขต จังหวัด

เป็นนิติบุคคล ประเภท จดทะเบียนเมื่อ

เลขทะเบียน มีสำนักงานตั้งอยู่เลขที่ ตรอก/ซอย ถนน

หมู่ที่ ตำบล/แขวง อำเภอ/เขต จังหวัด

โดย ผู้มีอำนาจลงชื่อแทนนิติบุคคลผู้แจ้ง อยู่บ้านเลขที่

ตรอก/ซอย ถนน หมู่ที่ ตำบล/แขวง

อำเภอ/เขต จังหวัด

มีความประสงค์จะทำการขุดดิน/ถมดิน จึงขอแจ้งต่อเจ้าพนักงานท้องถิ่น ดังต่อไปนี้

ข้อ 1 ทำการขุดดิน/ถมดิน ณ ตรอก/ซอย

ถนน หมู่ที่ ตำบล/แขวง อำเภอ/เขต

จังหวัด ในที่ดินโฉนดที่ดิน เลขที่ / น.ส.3 เลขที่ / ส.ค.1 เลขที่/อื่น

เป็นที่ดินของ

ข้อ 2 ทำการขุดดิน/ถมดิน โดยมีความลึก/ความสูง จากระดับดินเดิม เมตร พื้นที่ ตารางเมตร

เพื่อใช้เป็น โดยมีสิ่งก่อสร้างข้างเคียงดังนี้

ทิศเหนือ ห่างจากบ่อดิน/เนินดิน เมตร

ทิศใต้ ห่างจากบ่อดิน/เนินดิน เมตร

ทิศตะวันออก ห่างจากบ่อดิน/เนินดิน เมตร

ทิศตะวันตก ห่างจากบ่อดิน/เนินดิน เมตร

ตามแผนผังบริเวณ แบบแปลน รายการประกอบแบบแปลน และรายการคำนวณที่แนบมาพร้อมนี้

ข้อ 3 โดยมี เลขทะเบียน เป็นผู้ควบคุมงาน

ข้อ 4 กำหนดแล้วเสร็จภายใน วัน โดยจะเริ่มขุดดิน/ถมดิน วันที่ เดือน พ.ศ.

และจะแล้วเสร็จวันที่ เดือน พ.ศ.

ข้อ 5 พร้อมหนังสือฉบับนี้ ข้าพเจ้าได้แนบเอกสารหลักฐานต่างๆ มาด้วยแล้ว คือ

แผนผังบริเวณที่จะทำการขุดดิน/ถมดิน และแผนผังบริเวณแสดงเขตที่ดินและที่ดินบริเวณข้างเคียง พร้อมทั้งวิธีการขุดดินหรือถมดิน จำนวน ชุด ชุดละ แผ่น

รายการที่กำหนดไว้ในกฎกระทรวงที่ออกตามมาตรา 6 แห่งพระราชบัญญัติการขุดดินและถมดิน พ.ศ. 2543

ภาระผูกพันต่าง ๆ ที่บุคคลอื่นมีส่วนได้เสียเกี่ยวกับที่ดินที่จะทำการขุดดิน/ถมดิน

สำเนาบัตรประจำตัวประชาชน สำเนาทะเบียนบ้านของผู้แจ้ง ซึ่งรับรองสำเนาถูกต้องแล้ว จำนวน ฉบับ

สำเนาหนังสือรับรองการจดทะเบียนนิติบุคคล ซึ่งแสดงวัตถุประสงค์ ที่ตั้งสำนักงาน และผู้มีอำนาจลงชื่อแทนนิติบุคคล

ผู้แจ้งที่หน่วยงานซึ่งมีอำนาจรับรอง (กรณีที่ดินบุคคลเป็นผู้แจ้ง)

- สำเนาบัตรประจำตัวประชาชนของผู้จัดการหรือผู้แทนนิติบุคคลผู้แจ้ง ซึ่งรับรองสำเนาถูกต้องแล้ว จำนวน.....ฉบับ (กรณีที่ดินบุคคลเป็นผู้แจ้ง)
- หนังสือแสดงความเป็นตัวแทนของผู้แจ้ง สำเนาบัตรประจำตัวประชาชน และสำเนาทะเบียนบ้าน ของตัวแทนผู้แจ้ง ซึ่งรับรองสำเนาถูกต้องแล้ว (กรณีมีการมอบอำนาจให้ผู้อื่นแจ้งแทน)
- รายการคำนวณ 1 ชุด จำนวน.....แผ่น
- หนังสือรับรองว่าเป็นผู้ออกแบบและคำนวณการขุดดิน/ถมดิน จำนวน.....ฉบับ พร้อมทั้งสำเนาบัตรอนุญาตเป็นผู้ประกอบวิชาชีพวิศวกรรมควบคุม ซึ่งรับรองสำเนาถูกต้องแล้ว จำนวน.....ฉบับ (กรณีทำงานมีลักษณะ ขนาด อยู่ในประเภทวิชาชีพวิศวกรรมควบคุม)
- สำเนาโฉนดที่ดิน เลขที่/น.ส.3 เลขที่/ส.ค.1 เลขที่.....ที่จะทำการขุดดิน/ถมดิน ขนาดเท่าต้นฉบับจริง ซึ่งรับรองสำเนาถูกต้องแล้ว จำนวน.....ฉบับ
- หนังสือยินยอมของเจ้าของที่ดิน สำเนาบัตรประจำตัวประชาชน หรือสำเนาหนังสือรับรองการจดทะเบียนนิติบุคคลซึ่งแสดงวัตถุประสงค์ และผู้มีอำนาจลงชื่อแทนนิติบุคคลเจ้าของที่ดิน ที่หน่วยงานซึ่งมีอำนาจรับรอง สำเนาบัตรประจำตัวประชาชนและสำเนาทะเบียนบ้านของผู้จัดการหรือผู้แทนนิติบุคคลเจ้าของที่ดิน ซึ่งรับรองสำเนาถูกต้องแล้ว จำนวน.....ฉบับ (กรณีที่เป็นที่ดินของบุคคลอื่น)
- หนังสือแสดงความยินยอมของผู้ควบคุมงานตามข้อ 3 จำนวน.....ฉบับ
- สำเนาใบอนุญาตเป็นผู้ประกอบวิชาชีพวิศวกรรมควบคุมของผู้ควบคุมงาน ซึ่งรับรองสำเนาถูกต้องแล้ว จำนวน.....ฉบับ (เฉพาะกรณีทำงานมีลักษณะ ขนาด อยู่ในประเภทเป็นวิชาชีพวิศวกรรมควบคุม)
- เอกสารและรายละเอียดอื่นๆ.....

ข้อ 6 ขำพเจ้าขอชำระค่าธรรมเนียมและค่าใช้จ่าย ตามกฎกระทรวงซึ่งออกตามมาตรา 10 แห่งพระราชบัญญัติการขุดดินและถมดิน พ.ศ. 2543

(ลายมือชื่อ).....  
 (.....)  
 ผู้แจ้ง

หมายเหตุ (1) ข้อความใดที่ไม่ใช่ให้ขีดฆ่า  
 (2) ใส่เครื่องหมาย / ในช่อง หน้าข้อความที่ต้องการ

**หนังสือยินยอมให้ดำเนินการขุดดิน/ถมดิน**

เขียนที่ \_\_\_\_\_  
วันที่ \_\_\_\_\_ เดือน \_\_\_\_\_ พ.ศ. \_\_\_\_\_  
ข้าพเจ้า \_\_\_\_\_ ตั้งบ้านเรือนอยู่บ้านเลขที่ \_\_\_\_\_ หมู่ที่ \_\_\_\_\_  
ตรอก/ซอย \_\_\_\_\_ ตำบล \_\_\_\_\_ อำเภอ \_\_\_\_\_ จังหวัด \_\_\_\_\_

ยินยอมให้ \_\_\_\_\_ เข้าดำเนินการขุดดิน/ถมดินในที่ดิน \_\_\_\_\_ เลขที่ \_\_\_\_\_  
ดังกล่าวได้โดยยินยอมให้ทำการขุดดิน/ถมดิน ในเนื้อที่ \_\_\_\_\_ ตารางเมตร มีขนาดที่ดิน ดังนี้

ทิศเหนือ	ยาว _____	เมตร จด _____
ทิศใต้	ยาว _____	เมตร จด _____
ทิศตะวันออก	ยาว _____	เมตร จด _____
ทิศตะวันตก	ยาว _____	เมตร จด _____

ข้าพเจ้ายินยอมให้ \_\_\_\_\_ ขุดดิน/ถมดินในที่ดินดังกล่าวนี้ เพราะ  
เป็น \_\_\_\_\_ และได้แนบ \_\_\_\_\_ มาด้วยแล้ว  
(ถ้าผู้ให้เช่าให้แนบสำเนาสัญญาเช่าที่ดิน หรือถ้ามีหนังสือแสดงสิทธิอย่างอื่นก็ให้แนบมาด้วย)  
พร้อมกันนี้ ข้าพเจ้าได้แสดงแผนผังโฉนดที่ดินและเขตที่ดิน ที่ยินยอม ให้ \_\_\_\_\_  
ขุดดิน/ถมดิน ได้ไว้หลังหนังสือนี้แล้ว

(ลงชื่อ) .....ผู้ถือกรรมสิทธิ์ที่ดิน  
(.....)

(ลงชื่อ) .....พยาน  
(.....)

(ลงชื่อ) .....พยาน  
(.....)

ข้าพเจ้าขอรับรองว่าลายมือชื่อหรือลายพิมพ์นิ้วมือข้างบนนี้เป็นของผู้ถือกรรมสิทธิ์ที่ดินตามสำเนาเอกสารสิทธิ  
ที่ดินดังกล่าวข้างบนนี้จริง

(ลงชื่อ) .....ผู้ขออนุญาต

(ลงชื่อ) .....พยาน

(ลงชื่อ) .....พยาน

**คำเตือน** หนังสือรับรองการปลูกสร้างอาคารนี้ห้ามมีการขุด ขีด สบ มา ไม่ว่ากรณีใดๆ เว้นแต่ผู้ถือ  
กรรมสิทธิ์ที่ดินจะรับรองการขุดขุดนั้นเป็นลายลักษณ์อักษรเฉพาะแห่งไว้  
\* (ให้แนบสำเนาบัตรประจำตัวประชาชนสำเนาทะเบียนบ้านและสำเนาเอกสารสิทธิที่ดิน ที่รับรองสำเนาแล้วมาประกอบด้วย)\*

## คู่มือสำหรับประชาชน

งานที่ให้บริการ	การขออนุญาตก่อสร้างอาคาร
หน่วยงานที่รับผิดชอบ	กองช่าง องค์การบริหารส่วนตำบลพงศประศาสน์

### ขอบเขตการให้บริการ

สถานที่/ ช่องทางการให้บริการ	ระยะเวลาเปิดให้บริการ
1.กองช่าง องค์การบริหารส่วนตำบลพงศประศาสน์ โทรศัพท์: 0 325-4869-1 , 0 326-9224-9 โทรสาร : 0-326-9223-4 เว็บไซต์ : <a href="http://www.pongprasat.go.th/">www.pongprasat.go.th/</a>	วันจันทร์ ถึง วันศุกร์ (ยกเว้นวันหยุดที่ทางราชการกำหนด) ตั้งแต่เวลา 08.30 – 16.30 น.

### หลักเกณฑ์ วิธีการ และเงื่อนไขในการยื่นคำขอ

- (1) อาคารอยู่อาศัยไม่เกินสองชั้นและมีพื้นที่อาคารไม่เกิน 150 ตารางเมตร
- (2) อาคารเก็บผลผลิตทางเกษตรที่มีพื้นที่อาคารไม่เกิน 100 ตารางเมตร
- (3) อาคารเลี้ยงสัตว์ที่มีพื้นที่ไม่เกิน 100 ตารางเมตร
- (4) รั้วกำแพง ประตู เฝิงหรือแผงลอย
- (5) หอดังน้ำที่มีความสูงไม่เกิน 6 เมตร

ซึ่งจะก่อสร้างดัดแปลง รื้อถอน หรือเคลื่อนย้าย อาคารภายในเขตองค์การบริหารส่วนตำบลพงศประศาสน์ โดยไม่ต้องยื่น แบบแปลน รายการประกอบแบบแปลนและรายการคำนวณ เพียงแต่ยื่น “แผนผังบริเวณ” แสดงแนวเขตที่ดิน “แปลนพื้นที่ชั้น ล่าง” และที่ตั้งของอาคารโดยสังเขป - กรณีพื้นที่ของอาคารไม่เกิน 150 ตารางเมตร ระยะเวลา ณ ที่ทำการ อบต.ไม่เกิน 7 วันทำการ - กรณีพื้นที่ขออาคารเกิน 150 ตารางเมตร อบต.ส่ง เรื่องให้โยธาจังหวัดตรวจสอบระยะเวลาไม่เกิน 30 วันทำการ - ทั้งนี้ระยะเวลาดำเนินการทั้งหมด ไม่เกิน 45 วันทำการ

**หมายเหตุ** - กรณีปลูกสร้าง ดัดแปลง รื้อถอน หรือ เคลื่อนย้ายอาคารก่อนได้รับใบอนุญาตจากเจ้าพนักงานท้องถิ่น (นายกองค์การบริหารส่วนตำบล) และต่อมา ประสงค์จะได้ใบอนุญาตจากเจ้าพนักงานท้องถิ่น เจ้าพนักงานท้องถิ่นอาจพิจารณาไม่ออกใบอนุญาตให้ก็ได้

**ขั้นตอนและระยะการให้บริการ**

**ขั้นตอน**

**หน่วยงานผู้รับผิดชอบ**

- |                                                                                                                                                                                                                                                                                                                                                                                                           |                                                       |
|-----------------------------------------------------------------------------------------------------------------------------------------------------------------------------------------------------------------------------------------------------------------------------------------------------------------------------------------------------------------------------------------------------------|-------------------------------------------------------|
| <ol style="list-style-type: none"> <li>1. ผู้ขออนุญาตยื่นคำร้องขออนุญาตก่อสร้างอาคาร<br/>ตามแบบคำขอ อนุญาตก่อสร้างอาคาร รื้อถอน ตัดแปลง<br/>(แบบ ข.1) พร้อมเอกสาร</li> <li>2. นายตรวจ ตรวจสอบเอกสารเบื้องต้น/ตรวจสอบผังเมือง<br/>และตรวจสอบสภาพสาธารณะ</li> <li>3. นายช่าง/วิศวกรตรวจพิจารณาแบบ</li> <li>4. เจ้าพนักงานท้องถิ่นพิจารณา คำขออนุญาตก่อสร้างอาคาร</li> <li>5. ออกใบอนุญาตก่อสร้าง</li> </ol> | <p>ส่วนโยธา องค์การบริหารส่วนตำบลพงศ<br/>ประศาสน์</p> |
|-----------------------------------------------------------------------------------------------------------------------------------------------------------------------------------------------------------------------------------------------------------------------------------------------------------------------------------------------------------------------------------------------------------|-------------------------------------------------------|

**ระยะเวลา**

ระยะเวลาการพิจารณาออกใบอนุญาตรวม 2 วัน

**รายการเอกสารหลักฐานประกอบ**

**เอกสารหรือหลักฐานที่ต้องใช้**

1. สำเนาบัตรประจำตัวประชาชน และสำเนาทะเบียนบ้านของผู้ขออนุญาต จำนวน 2 ฉบับ
2. สำเนาโฉนดที่ดินหน้า-หลัง พร้อมเจ้าของที่ดินลงนามรับรองสำเนาทุกหน้า จำนวน 2 ฉบับ
3. กรณีผู้ขอ ไม่ใช่เจ้าของต้องมีหนังสือยินยอมของเจ้าของที่ดินให้ก่อสร้าง จำนวน 2 ฉบับ
4. หนังสือรับรองของผู้ประกอบการวิชาชีพวิศวกรรมควบคุมของผู้ออกแบบและคำนวณ โครงสร้าง  
อาคาร จำนวน 2 ฉบับ
5. หนังสือรับรองของผู้ประกอบวิชาชีพสถาปัตยกรรมควบคุมของผู้ออกแบบงาน สถาปัตยกรรม  
จำนวน 2 ฉบับ
6. แผนผังบริเวณแบบแปลนและรายการประกอบแบบแปลน พร้อมรายการคำนวณโครงสร้าง  
จำนวน 2 ฉบับ

**ค่าธรรมเนียม**

- ค่าใบอนุญาตก่อสร้าง ฉบับละ 20 บาท
- ค่าธรรมเนียมในการตรวจแบบแปลน (คิดตามพื้นที่ของอาคาร)
- อาคารไม่เกิน 2 ชั้น สูงไม่เกิน 12 เมตร ตร.ม. ละ 50 สตางค์
- อาคารไม่เกิน 3 ชั้น และสูงเกิน 12 เมตร แต่ไม่เกิน 15 เมตร ตร.ม. ละ 12 บาท
- อาคารสูงเกิน 3 ชั้น หรือสูงเกิน 15 เมตร ตร.ม. ละ 4 บาท
- ป้าย ตร.ม. ละ 4 บาท

## การรับเรื่องร้องเรียน

ถ้าการให้บริการไม่เป็นไปตามข้อตกลงที่ระบุไว้ข้างต้นสามารถติดต่อเพื่อร้องเรียนได้ที่

กองช่าง องค์การบริหารส่วนตำบลพงศประศาสน์ โทรศัพท์: 0 325-4869-1 , 0 326-9224-9

หรือ เว็บไซต์ : [www.pongprasat.go.th/](http://www.pongprasat.go.th/)

ตัวอย่างแบบฟอร์ม

(ตราส่วนราชการ)

แบบ อ. ๑

**ใบอนุญาตก่อสร้างอาคาร ดัดแปลงอาคาร หรือรื้อถอนอาคาร**

เลขที่...../.....

อนุญาตให้.....เจ้าของอาคาร

อยู่บ้านเลขที่.....ตรอก/ซอย.....ถนน.....หมู่ที่.....

ตำบล/แขวง.....อำเภอ/เขต.....จังหวัด.....

ข้อ ๑ ทำการ.....

ที่บ้านเลขที่.....ตรอก/ซอย.....ถนน.....หมู่ที่.....

ตำบล/แขวง.....อำเภอ/เขต.....จังหวัด.....

ในที่ดินโฉนดที่ดิน เลขที่/น.ส. ๓ เลขที่/ส.ค. ๑ เลขที่.....เป็นที่ดินของ.....

ข้อ ๒ เป็นอาคาร

(๑) ชนิด.....จำนวน.....เพื่อใช้เป็น.....

พื้นที่/ความยาว.....ที่จอดรถ ที่กั้บรต และทางเข้าออกของรถ จำนวน.....คัน

พื้นที่.....ตารางเมตร

(๒) ชนิด.....จำนวน.....เพื่อใช้เป็น.....

พื้นที่/ความยาว.....ที่จอดรถ ที่กั้บรต และทางเข้าออกของรถ จำนวน.....คัน

พื้นที่.....ตารางเมตร

(๓) ชนิด.....จำนวน.....เพื่อใช้เป็น.....

พื้นที่/ความยาว.....ที่จอดรถ ที่กั้บรต และทางเข้าออกของรถ จำนวน.....คัน

พื้นที่.....ตารางเมตร

ตามแผนผังบริเวณ แบบแปลน รายการประกอบแบบแปลน และรายการคำนวณเลขที่...../.....

ที่แนบท้ายใบอนุญาตนี้

ข้อ ๓ โดยมี.....เป็นผู้ควบคุมงาน

ข้อ ๔ ผู้ได้รับใบอนุญาตต้องปฏิบัติตามเงื่อนไขดังต่อไปนี้

(๑) ผู้ได้รับใบอนุญาตต้องปฏิบัติตามหลักเกณฑ์ วิธีการ และเงื่อนไขตามที่กำหนดในกฎกระทรวงและ  
หรือข้อบัญญัติท้องถิ่น ซึ่งออกตามความในมาตรา ๘ (๑๑) มาตรา ๘ หรือมาตรา ๑๐ แห่งพระราชบัญญัติควบคุม  
อาคาร พ.ศ. ๒๕๒๒

(๒) .....  
 ใบอนุญาตฉบับนี้ให้ใช้ได้จนถึงวันที่.....เดือน.....พ.ศ. ....  
 ออกให้ ณ วันที่.....เดือน.....พ.ศ. ....

(ลายมือชื่อ) .....

(.....)

ตำแหน่ง .....

เจ้าพนักงานท้องถิ่นผู้อนุญาต

การต่ออายุใบอนุญาต

การต่ออายุใบอนุญาต

ครั้งที่.....

ให้ต่ออายุใบอนุญาต

ฉบับนี้จนถึง

วันที่.....เดือน.....พ.ศ. ....

โดยมีเงื่อนไข.....

.....

(ลายมือชื่อ).....

ตำแหน่ง.....

เจ้าพนักงานท้องถิ่น

ผู้อนุญาต

...../...../.....

การต่ออายุใบอนุญาต

ครั้งที่.....

ให้ต่ออายุใบอนุญาต

ฉบับนี้จนถึง

วันที่.....เดือน.....พ.ศ. ....

โดยมีเงื่อนไข.....

.....

(ลายมือชื่อ).....

ตำแหน่ง.....

เจ้าพนักงานท้องถิ่น

ผู้อนุญาต

...../...../.....

การต่ออายุใบอนุญาต

ครั้งที่.....

ให้ต่ออายุใบอนุญาต

ฉบับนี้จนถึง

วันที่.....เดือน.....พ.ศ. ....

โดยมีเงื่อนไข.....

.....

(ลายมือชื่อ).....

ตำแหน่ง.....

เจ้าพนักงานท้องถิ่น

ผู้อนุญาต

...../...../.....



### คำเตือน

๑. ถ้าผู้ได้รับใบอนุญาตจะบอกเลิกตัวผู้ควบคุมงานที่ระบุชื่อไว้ในใบอนุญาต หรือผู้ควบคุมงานจะบอกเลิกการเป็นผู้ควบคุมงาน ให้มีหนังสือแจ้งให้พนักงานท้องถิ่นทราบ ทั้งนี้ ไม่เป็นการกระทบถึงสิทธิและหน้าที่ทางแพ่งระหว่างผู้ได้รับใบอนุญาตกับผู้ควบคุมงานนั้น ในการบอกเลิกตัวผู้ควบคุมงานนี้ ผู้ได้รับใบอนุญาตต้องระงับการดำเนินการตามที่ได้รับอนุญาตไว้ก่อนจนกว่าจะมีผู้ควบคุมงานใหม่ และมีหนังสือแจ้งพร้อมส่งมอบหนังสือแสดงความยินยอมของผู้ควบคุมงานคนใหม่ให้แก่เจ้าพนักงานท้องถิ่นแล้ว

๒. ผู้ได้รับใบอนุญาตที่ต้องจัดให้มีพื้นที่ หรือสิ่งก่อสร้างขึ้นเพื่อใช้เป็นที่จอดรถ ที่กักเก็บรถ และทางเข้าออกของรถตามที่กำหนดไว้ในใบอนุญาตฉบับนี้ ต้องแสดงที่จอดรถ ที่กักเก็บรถ และทางเข้าออกของรถไว้ให้ปรากฏตามแผนผังบริเวณที่ได้รับใบอนุญาต การตัดแปลงหรือใช้ที่จอดรถ ที่กักเก็บรถ และทางเข้าออกของรถเพื่อการอื่นนั้นต้องได้รับใบอนุญาตจากเจ้าพนักงานท้องถิ่น

๓. ผู้ได้รับใบอนุญาตก่อสร้าง คัดแปลง หรือเคลื่อนย้ายอาคารประเภทควบคุมการใช้ เมื่อได้ทำการตามที่ได้รับใบอนุญาตเสร็จแล้ว ต้องได้รับใบรับรองจากเจ้าพนักงานท้องถิ่นตามมาตรา ๗๒ ก่อนจึงจะใช้อาคารนั้นได้

๔. ใบอนุญาตฉบับนี้ ให้ใช้ได้ตามระยะเวลาที่กำหนดในใบอนุญาต ถ้าประสงค์จะขอต่ออายุ ใบอนุญาตจะต้องยื่นคำขอก่อนใบอนุญาตสิ้นอายุ

## คู่มือสำหรับประชาชน

งานที่ให้บริการ	การต่ออายุใบอนุญาตก่อสร้าง ดัดแปลง รื้อถอน หรือเคลื่อนย้ายอาคาร
หน่วยงานที่รับผิดชอบ	กองช่าง องค์การบริหารส่วนตำบลพงศประศาสน์

### ขอบเขตการให้บริการ

สถานที่/ ช่องทางการให้บริการ	ระยะเวลาเปิดให้บริการ
1.กองช่าง องค์การบริหารส่วนตำบลพงศประศาสน์ โทรศัพท์: 0 325-4869-1 , 0 326-9224-9 โทรสาร : 0-326-9223-4 เว็บไซต์ : <a href="http://www.pongprasat.go.th/">www.pongprasat.go.th/</a>	วันจันทร์ ถึง วันศุกร์ (ยกเว้นวันหยุดที่ทางราชการกำหนด) ตั้งแต่เวลา 08.30 – 16.30 น.

### หลักเกณฑ์ วิธีการ และเงื่อนไขในการยื่นคำขอ

ใบอนุญาตก่อสร้าง ดัดแปลง รื้อถอน หรือเคลื่อนย้ายอาคาร จะมีอายุตามที่กำหนดไว้ในใบอนุญาตเท่านั้น ถ้าผู้ได้รับใบอนุญาตมีความประสงค์จะขอต่ออายุใบอนุญาตจะต้องยื่นคำขอต่ออายุใบอนุญาตต่อเจ้าพนักงานท้องถิ่น ก่อนใบอนุญาตนั้นสิ้นอายุ

ถ้าใบอนุญาตใดๆ ก็ตามสูญหาย ให้แจ้งความ แล้วนำไปรับแจ้งความนั้นไปยื่นต่อเจ้าพนักงานท้องถิ่น เพื่อขอใบแทนใบอนุญาตนั้น

ถ้าใบอนุญาตใดๆ ชำรุดในสาระสำคัญ ให้นำใบอนุญาตที่ชำรุดนั้นไปยื่นต่อเจ้าพนักงานท้องถิ่น เพื่อขอใบแทนใบอนุญาตนั้น

### ขั้นตอนและระยะเวลาการให้บริการ

ขั้นตอน	หน่วยงานผู้รับผิดชอบ
1.แจ้งให้พนักงานท้องถิ่นทราบ โดยยื่นแบบฟอร์มตามที่เจ้าพนักงานท้องถิ่นกำหนดพร้อมทั้งเอกสารประกอบการขออนุญาต แต่ในกรณีนี้ผู้ออกแบบอาคารทั้งวิศวกร และสถาปนิกต้องเป็นวุฒิวิศวกร และวุฒิสถาปนิก พร้อมทั้งแจ้งวันเริ่มต้นและวันสิ้นสุดการดำเนินการดังกล่าว	ส่วนโยธา องค์การบริหารส่วนตำบลพงศประศาสน์
2.ชำระค่าธรรมเนียมเมื่อดำเนินการตาม 1. และ 2. เรียบร้อยแล้ว เจ้าพนักงานท้องถิ่นจะออกใบรับแจ้ง เพื่อเป็นหลักฐานการแจ้งภายในวันที่ได้รับแจ้ง เมื่อเจ้าของอาคารได้รับใบแจ้งแล้วสามารถดำเนินการก่อสร้าง ดัดแปลง รื้อถอน หรือเคลื่อนย้ายอาคารได้	

**ระยะเวลา**

ระยะเวลาการพิจารณา 1 วัน

**รายการเอกสารหลักฐานประกอบ**

**เอกสารหรือหลักฐานที่ต้องใช้**

- 1. สำเนาบัตรประชาชน พร้อมรับรองสำเนา จำนวน 1 ฉบับ
- 2. สำเนาทะเบียนบ้าน พร้อมรับรองสำเนา จำนวน 1 ฉบับ
- 3. สำเนาเอกสารสิทธิ์ที่ดิน พร้อมรับรองสำเนา(ถ่ายห้ามย่อ หน้า-หลัง) จำนวน 1 ฉบับ
- 4. ใบอนุญาตฉบับจริง\*\*\* จำนวน 1 ฉบับ
- 5. แบบแปลนที่ได้รับอนุญาตจากอบต. จำนวน 1 ฉบับ
- \*\*\*กรณีผู้ยื่นขอรับรองเป็นนิติบุคคล ให้แนบหนังสือรับรองนิติบุคคล จำนวน 1 ฉบับ

**ค่าธรรมเนียม**

- 1. ใบอนุญาตก่อสร้าง ฉบับละ 20 บาท
- 2. ใบอนุญาตตัดแปลง ฉบับละ 10 บาท
- 3. ใบอนุญาตรื้อถอน ฉบับละ 10 บาท
- 4. ใบอนุญาตเคลื่อนย้าย ฉบับละ 10 บาท

**การรับเรื่องร้องเรียน**

ถ้าการให้บริการไม่เป็นไปตามข้อตกลงที่ระบุไว้ข้างต้นสามารถติดต่อเพื่อร้องเรียนได้ที่

กองช่าง องค์การบริหารส่วนตำบลพงศ์ประศาสน์ โทรศัพท์: 0 325-4869-1 , 0 326-9224-9

หรือ เว็บไซต์ : [www.pongprasat.go.th/](http://www.pongprasat.go.th/)

ตัวอย่างแบบฟอร์ม

แบบ ข.๕

คำขอต่อยอายุใบอนุญาตก่อสร้างอาคาร  
ดัดแปลงอาคาร รื้อถอนอาคาร เคลื่อนย้ายอาคาร  
ดัดแปลงหรือใช้ที่จอดรถ ที่กัลบรถ และ  
ทางเข้าออกของรถเพื่อการอื่น

เลขที่รับ.....  
วันที่.....  
ลงชื่อ.....ผู้รับคำขอ

เขียนที่.....

วันที่.....เดือน.....พ.ศ.....

ข้าพเจ้า.....เจ้าของอาคารหรือผู้ครอบครองอาคาร  
(ในกรณีผู้ขอต่อยอายุใบอนุญาตดัดแปลงหรือใช้ที่จอดรถ ที่กัลบรถ)

เป็นบุคคลธรรมดา อยู่บ้านเลขที่.....หมู่ที่.....ถนน.....  
ตรอก/ซอย.....ตำบล/แขวง.....อำเภอ/เขต.....  
จังหวัด.....

เป็นนิติบุคคลประเภท.....จดทะเบียนเมื่อ.....  
เลขทะเบียน.....มีสำนักงานตั้งอยู่เลขที่.....หมู่ที่.....ถนน.....  
ตรอก/ซอย.....ตำบล/แขวง.....อำเภอ/เขต.....  
จังหวัด.....โดย.....ผู้มีอำนาจลงชื่อแทนนิติบุคคลผู้ขอต่อยอายุ  
ใบอนุญาต อยู่บ้านเลขที่.....หมู่ที่.....ถนน.....ตรอก/ซอย.....  
ตำบล/แขวง.....อำเภอ/เขต.....จังหวัด.....

ขอยื่นคำขอต่อยอายุใบอนุญาต.....ต่อเจ้าพนักงานท้องถิ่น ดังต่อไปนี้  
ข้อ ๑ อาคารที่ขออนุญาตได้รับใบอนุญาต.....ตามใบอนุญาตเลขที่...../  
ลงวันที่.....เดือน.....พ.ศ.....ที่บ้านเลขที่.....หมู่ที่.....  
ถนน.....ตรอก/ซอย.....ตำบล/แขวง.....  
อำเภอ/เขต.....จังหวัด.....โดย.....  
เป็นเจ้าของอาคาร อยู่ในที่ดินโฉนดที่ดิน เลขที่/น.ส. ๓ ก เลขที่/ส.ค ๑ เลขที่.....  
เป็นที่ดินของ.....

ข้อ ๒ เป็นอาคาร

(๑).ชนิด.....จำนวน.....เพื่อใช้เป็น.....  
โดยมีพื้นที่/ความยาว.....มีที่จอดรถ ที่กัลบรถและทางเข้า-ออกของรถ  
จำนวน.....คัน

(๒).ชนิด.....จำนวน.....เพื่อใช้เป็น.....  
โดยมีพื้นที่/ความยาว.....มีที่จอดรถ ที่กัลบรถและทางเข้า-ออกของรถ  
จำนวน.....คัน

(๓).ชนิด.....จำนวน.....เพื่อใช้เป็น.....  
โดยมีพื้นที่/ความยาว.....มีที่จอดรถ ที่กัลบรถและทางเข้า-ออกของรถ  
จำนวน.....คัน

ความเห็นเจ้าหน้าที่.....  
.....  
.....

-๒-

กำหนดสิ้นอายุใบอนุญาต วันที่.....เดือน.....พ.ศ.....  
ข้อ ๓ เหตุที่ทำการก่อสร้างไม่เสร็จตามที่ได้รับใบอนุญาต เพราะ.....

.....  
ขณะนี้ได้ดำเนินการไปแล้วถึง.....

.....  
จึงขอต่ออายุใบอนุญาตอีก.....วัน  
ข้อ ๔ มี.....เป็นผู้ควบคุมงาน.....

เป็นผู้ออกแบบและคำนวณ

ข้อ ๕ พร้อมคำขอนี้ ข้าพเจ้าได้แนบเอกสารหลักฐานต่างๆ มาด้วยแล้ว คือ

(๑) เอกสารแสดงการเป็นเจ้าของอาคาร จำนวน.....ฉบับ (กรณีที่ผู้ขอต่ออายุ  
ใบอนุญาตไม่ใช่เจ้าของอาคารที่ได้รับใบอนุญาต)

(๒) เอกสารแสดงการเป็นผู้ครอบครองอาคาร (กรณีที่ผู้ครอบครองอาคารเป็นผู้ขอต่ออายุ  
ใบอนุญาตตัดแปลง หรือใช้ที่จอดรถ ที่กลับรถและทางเข้าออกของรถเพื่อการอื่น)

(๓) หนังสือแสดงความยินยอมจากเจ้าของอาคาร (กรณีที่ผู้ครอบครองอาคารเป็นผู้ขอต่ออายุ  
ใบอนุญาตตัดแปลง หรือใช้ที่จอดรถ ที่กลับรถและทางเข้าออกของรถเพื่อการอื่น)

(๔) สำเนาหนังสือรับรองการจดทะเบียน วัดสุประสงค์ และผู้มีอำนาจลงชื่อแทนนิติบุคคลผู้ขอ  
อนุญาตที่ออกให้ไม่เกินหกเดือน (กรณีที่นิติบุคคลเป็นผู้ขออนุญาต)

(๕) หนังสือแสดงว่าเป็นผู้จัดการหรือผู้แทนซึ่งเป็นผู้ดำเนินการของนิติบุคคล (กรณีที่นิติบุคคล  
เป็นผู้ขออนุญาต)

(๖) ใบอนุญาตตามข้อ ๑ จำนวน.....ฉบับ

(๗) หนังสือแสดงความยินยอมของผู้ควบคุมงาน ตามข้อ ๓ จำนวน.....ฉบับ

(๘) สำเนาภาพถ่ายใบอนุญาตเป็นผู้ประกอบวิชาชีพวิศวกรรมควบคุมหรือวิชาชีพสถาปัตยกรรม  
ควบคุมงาน จำนวน.....ฉบับ (กรณีที่ เป็นอาคารที่มีลักษณะ ขนาด อยู่ในประเภทเป็นวิชาชีพ  
วิศวกรรมควบคุมหรือวิชาชีพสถาปัตยกรรมควบคุม แล้วแต่กรณี)

(๙) เอกสารอื่น ๆ (ถ้ามี)

.....  
(ลายมือชื่อ) .....

(.....)

ผู้ขอต่ออายุใบอนุญาต

**หมายเหตุ** (๑) ข้อความใดไม่ใช้ให้ขีดฆ่า

(๒) ใส่เครื่องหมาย ✓ ในช่องหน้าข้อความที่ต้องการ

## คู่มือสำหรับประชาชน

งานที่ให้บริการ	การขอข้อมูลข่าวสารทางราชการ
หน่วยงานที่รับผิดชอบ	สำนักปลัด องค์การบริหารส่วนตำบลพงศ์ประศาสน์

### ขอบเขตการให้บริการ

สถานที่/ ช่องทางการให้บริการ	ระยะเวลาเปิดให้บริการ
<p>1.สำนักปลัด องค์การบริหารส่วนตำบลพงศ์ประศาสน์</p> <p>โทรศัพท์: 0 325-4869-1 , 0 326-9224-9</p> <p>โทรสาร : 0-326-9223-4</p> <p>เว็บไซต์ : <a href="http://www.pongprasat.go.th/">www.pongprasat.go.th/</a></p>	<p>วันจันทร์ ถึง วันศุกร์</p> <p>(ยกเว้นวันหยุดที่ทางราชการกำหนด)</p> <p>ตั้งแต่เวลา 08.30 – 16.30 น.</p>

### หลักเกณฑ์ วิธีการ และเงื่อนไขในการยื่นคำขอ

กระบวนการให้บริการที่ให้บริการในสวนภูมิภาคและสวนท้องถิ่น (กระบวนการให้บริการที่เบ็ดเสร็จในหน่วยเดียว)

1. พระราชบัญญัติข้อมูลข่าวสารของราชการ พ.ศ. 2540
2. พระราชกฤษฎีกาว่าด้วยหลักเกณฑ์และวิธีการบริหารกิจการบ้านเมืองที่ดี พ.ศ. 2546
3. พระราชบัญญัติ การอำนวยความสะดวกในการพิจารณาอนุญาตของทางราชการ พ.ศ.2558
4. กฎหมายอื่นๆ ที่เกี่ยวข้อง .....

สิทธิในการเข้าตรวจสอบข้อมูลข่าวสารของราชการ ประชาชนสามารถทำได้ แม้ว่าจะไม่มีส่วนได้เสียเกี่ยวข้องกับข้อมูลข่าวสารนั้นโดยกฎหมายได้บัญญัติให้หน่วยงานของรัฐจะต้องเตรียมข้อมูลข่าวสารของราชการอย่างน้อยตามรายการที่กฎหมายกำหนดไว้ตามมาตรา 9 นำไปรวมไว้ที่ศูนย์ข้อมูลข่าวสารของราชการ เพื่อให้ประชาชนเข้าตรวจสอบได้ เช่น แผนงานโครงการและงบประมาณ สัญญาสัมปทาน สัญญาที่มีลักษณะผูกขาดตัดตอน เป็นต้น

สิทธิในการขอสำเนาหรือการรับรองสำเนาถูกต้องเมื่อประชาชนได้ใช้สิทธิเข้าตรวจสอบแล้ว หากสนใจข้อมูลข่าวสารของราชการในเรื่องใดก็มีสิทธิที่จะขอสำเนา และขอให้รับรองสำเนาถูกต้องจากหน่วยงานของรัฐในเรื่องนั้นได้

สิทธิของประชาชนที่เกี่ยวกับการขอข้อมูลข่าวสารส่วนบุคคล กฎหมายจำกัดโดยรับรอง หรือคุ้มครองสิทธิไว้เฉพาะเมื่อเป็นข้อมูลข่าวสารส่วนบุคคลที่เกี่ยวกับตนเอง บุคคลมีสิทธิยื่นคำขอเป็นหนังสือเพื่อขอตรวจสอบหรือขอสำเนาข้อมูลข่าวสารส่วนบุคคลที่เกี่ยวกับตนเอง (มาตรา 25 วรรคหนึ่ง) เป็นกรณีที่หน่วยงานของรัฐแห่งหนึ่งแห่งใดที่มีการรวบรวมข้อมูลข่าวสารส่วนบุคคลของบุคคลหนึ่งบุคคลใดไว้ เช่น ประวัติสุขภาพ ประวัติการทำงาน หรือข้อมูลข่าวสารเกี่ยวกับฐานะการเงิน เป็นต้น บุคคลผู้นั้นก็มีสิทธิตามกฎหมายที่จะขอตรวจสอบ หรือขอสำเนาข้อมูลข่าวสารดังกล่าวนี้ของตนเองได้ คำว่า บุคคล ตามที่นี้ก็คือ ประชาชนโดยทั่วไปนั่นเอง แต่เนื่องจากกฎหมายข้อมูลข่าวสารของราชการในส่วนที่เกี่ยวข้องกับข้อมูลข่าวสารส่วนบุคคลได้ให้สิทธิครอบคลุมไปถึงคนที่ไม่ใช่สัญชาติไทยแต่มีถิ่นที่อยู่ในประเทศไทยด้วย

### เงื่อนไขการให้บริการข้อมูลข่าวสาร

1. ข้อมูลข่าวสารที่ขอตรวจดู ต้องเป็นข้อมูลที่มีอยู่แล้วเท่านั้น มิใช่เป็นการจัดทำ วิเคราะห์ จำแนก รวบรวม หรือจัดทำให้มีขึ้นใหม่
2. การจัดทำข้อมูลข่าวสาร จะจัดทำสำเนาให้ 1 ชุด ต่อหนึ่งข้อมูลข่าวสาร
3. เจ้าหน้าที่อาจงดให้บริการในการที่มีการขอข้อมูลข่าวสารนั้นๆ ซ้ำหรือบ่อยครั้งโดยไม่มีเหตุผลสมควร

### ขั้นตอนและระยะเวลาให้บริการ

#### ขั้นตอน

#### หน่วยงานผู้รับผิดชอบ

สำนักปลัด องค์การบริหารส่วนตำบลพงศประศาสน์

1. ผู้ขอข้อมูลข่าวสาร กรอกแบบคำขอข้อมูลข่าวสารพร้อมแนบสำเนาบัตรประจำตัวประชาชน
2. เจ้าหน้าที่ตรวจสอบความถูกต้องของคำขอและความครบถ้วนของเอกสารหลักฐานทันทีกรณีถูกต้อง/ครบถ้วน ลงทะเบียนรับแบบคำขอข้อมูลข่าวสาร และเสนอต่อผู้มีอำนาจพิจารณาอนุมัติการเปิดเผยข้อมูลข่าวสารกรณีไม่ถูกต้อง/ครบถ้วนเจ้าหน้าที่แจ้งต่อผู้ยื่นคำขอให้แก้ไข/เพิ่มเติมเพื่อดำเนินการ หากไม่สามารถดำเนินการได้ในขณะนั้น ให้จัดทำบันทึกความบกพร่องและรายการเอกสารหรือหลักฐานยื่นเพิ่มเติมภายในระยะเวลาที่กำหนด โดยให้เจ้าหน้าที่และผู้ยื่นคำขอลงนามไว้ในบันทึกนั้นด้วย
3. เจ้าหน้าที่ตรวจสอบข้อมูลข่าวสารกรณี มีข้อมูลข่าวสารในศูนย์ข้อมูลเจ้าหน้าที่จัดทำสำเนา รับรองสำเนา ถูกต้อง ให้ทันที กรณี ไม่มีข้อมูลข่าวสารในศูนย์ข้อมูลแนะนำให้ไปที่เก็บข้อมูลข่าวสารแห่งอื่น หรือส่งให้เจ้าของข้อมูลข่าวสารพิจารณาว่าจะเปิดเผยข้อมูลข่าวสารตามคำขอได้หรือไม่และติดต่อนัดหมายมาฟังผลคำขอ
4. แจ้งผลการพิจารณา กรณี ไม่มีข้อมูลข่าวสารในศูนย์ข้อมูลและส่งให้เจ้าของข้อมูลข่าวสารพิจารณา กรณี อนุมัติ ให้เปิดเผยข้อมูลข่าวสารมีหนังสือแจ้งผลการพิจารณาอนุมัติ แก่ผู้ขอข้อมูลข่าวสารทราบเพื่อมารับข้อมูลข่าวสาร ภายในระยะเวลาที่ท้องถิ่นกำหนด หากพ้นกำหนดถือว่าไม่ประสงค์จะรับข้อมูลข่าวสารเว้นแต่จะมีเหตุหรือข้อแก้ตัว อันสมควรกรณีไม่อนุมัติให้เปิดเผยข้อมูลข่าวสารมีหนังสือแจ้งการพิจารณาแก่ผู้ขอข้อมูลข่าวสารพร้อมแจ้งสิทธิในการอุทธรณ์

#### ระยะเวลา

ระยะเวลาการพิจารณา 1 - 5 วัน

#### รายการเอกสารหลักฐานประกอบ

#### เอกสารหรือหลักฐานที่ต้องใช้

1. สำเนาบัตรประชาชน พร้อมรับรองสำเนา

จำนวน 1 ฉบับ

## ค่าธรรมเนียม

การขอสำเนาผู้ขออาจต้องเสียค่าธรรมเนียมในการถ่ายสำเนาให้กับหน่วยงานของรัฐที่เข้า  
ตรวจสอบด้วย แต่ทั้งนี้จะเก็บค่าธรรมเนียมเกินกว่าหลักเกณฑ์ที่คณะกรรมการข้อมูลข่าวสารของราชการ  
ให้ความเห็นชอบไม่ได้

## การรับเรื่องร้องเรียน

ถ้าการให้บริการไม่เป็นไปตามข้อตกลงที่ระบุไว้ข้างต้นสามารถติดต่อเพื่อร้องเรียนได้ที่

กองช่าง องค์การบริหารส่วนตำบลพงศประศาสน์ โทรศัพท์: 0 325-4869-1 , 0 326-9224-9

หรือ เว็บไซต์ : [www.pongprasat.go.th/](http://www.pongprasat.go.th/)



แบบคำขอข้อมูลข่าวสาร

เขียนที่.....

วันที่..... เดือน..... พ.ศ. ....

ข้าพเจ้า นาย/นาง/นางสาว..... อายุ.....ปี

อาชีพ..... สถานที่ทำงาน/สถานศึกษา.....

อยู่บ้านเลขที่..... หมู่ที่..... ตรอก/ซอย..... ถนน.....

ตำบล/แขวง..... อำเภอ/เขต..... จังหวัด.....

หมายเลขโทรศัพท์..... หมายเลขโทรสาร.....

มีความประสงค์ขอรับบริการข้อมูลข่าวสารตามพระราชบัญญัติข้อมูลข่าวสารของราชการ พ.ศ. ๒๕๔๐

โดย  ขอตรวจดู  ขอคัดสำเนา  ขอคัดสำเนาที่มีคำรับรองถูกต้อง

ในเรื่องต่อไปนี้ ๑. ....

๒. ....

๓. ....

เพื่อใช้ประโยชน์ (ถ้ามี).....

ลงชื่อ.....ผู้ยื่นคำขอ

(.....)

<p>คำสั่ง <input type="checkbox"/> อนุญาต</p> <p><input type="checkbox"/> ไม่อาจดำเนินการได้ เนื่องจาก</p> <p><input type="checkbox"/> คำขอไม่ชัดเจน <input type="checkbox"/> ไม่มีข้อมูล</p>	<p><input type="checkbox"/> มีค่าธรรมเนียม จำนวน.....บาท</p> <p><input type="checkbox"/> ไม่มีค่าธรรมเนียม</p>
<p><input type="checkbox"/> ไม่อนุญาต เนื่องจาก</p> <p><input type="checkbox"/> ขอจำนวนมากหรือบ่อยครั้ง โดยไม่มีเหตุผลอันสมควร</p> <p><input type="checkbox"/> อาจเสียหายต่อสถาบันพระมหากษัตริย์</p> <p><input type="checkbox"/> เปิดเผยไม่ได้ตามมาตรา๑๕ เนื่องจาก.....</p>	
<p>หากท่านไม่เห็นด้วยกับคำสั่งนี้ ท่านมีสิทธิอุทธรณ์ต่อคณะกรรมการวินิจฉัยการเปิดเผยข้อมูลข่าวสารภายใน ๑๕ วัน นับแต่</p>	
<p><b>วันที่ทราบคำสั่งนี้</b></p>	
<p>.....</p>	
<p>(.....)</p>	
<p>ตำแหน่ง.....</p>	
<p><input type="checkbox"/> ได้ส่งข้อมูลข่าวสารคืนแล้ว เมื่อวันที่..... เดือน..... พ.ศ. ....</p>	
<p>.....ผู้ยื่นคำขอ</p>	
<p>(.....)</p>	
<p><input type="checkbox"/> กำลังดำเนินการตามคำขอที่...../.....โปรดติดต่อใหม่ภายในวันที่..... เดือน..... พ.ศ.</p>	
<p>.....</p>	
<p>(.....)</p>	
<p>ตำแหน่ง.....</p>	

๑๓. แผนภูมิ : แสดงขั้นตอนการยื่นคำขอข้อมูลข่าวสารทางราชการ

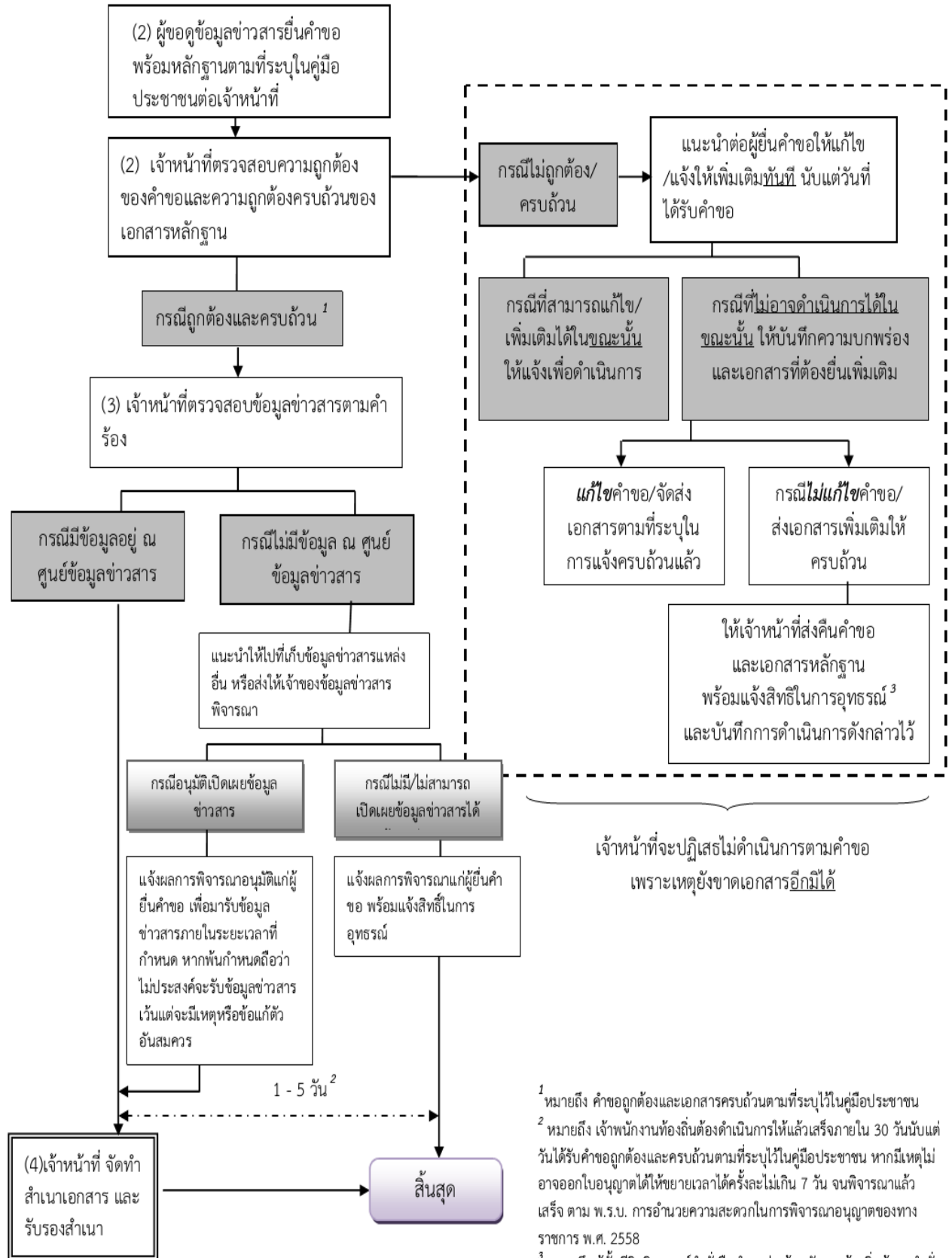

<sup>1</sup> หมายถึง คำขอถูกต้องและเอกสารครบถ้วนตามที่ระบุไว้ในคู่มือประชาชน

<sup>2</sup> หมายถึง เจ้าหน้าที่งานต้องดำเนินการให้แล้วเสร็จภายใน 30 วันนับแต่วันได้รับคำขอถูกต้องและครบถ้วนตามที่ระบุไว้ในคู่มือประชาชน หากมีเหตุไม่อาจออกใบอนุญาตได้ให้ขยายเวลาได้ครั้งละไม่เกิน 7 วัน จนพิจารณาแล้วเสร็จ ตาม พ.ร.บ. การอำนวยความสะดวกในการพิจารณาอนุญาตของทางราชการ พ.ศ. 2558

<sup>3</sup> หมายถึง ผู้ยื่นมีสิทธิอุทธรณ์คำสั่งคืนคำขอต่อเจ้าพนักงานท้องถิ่นผู้ออกคำสั่ง ภายใน 15 วัน นับแต่วันที่ได้รับทราบคำสั่ง ตามกฎหมายว่าด้วยวิธีปฏิบัติราชการทางปกครอง

หนังสือแจ้งความบกพร่องและรายการเอกสารหรือหลักฐานที่ต้องมายื่นเพิ่มเติม  
 ตามมาตรา 8 แห่งพระราชบัญญัติการอำนวยความสะดวกในการพิจารณาอนุญาตของทางราชการ พ.ศ. 2558  
 ซึ่งต้องจัดทำหนังสือแจ้งภายในวันที่ยื่นคำขออนุญาต



ที่...../.....

สำนักงาน.....

วันที่.....เดือน.....พ.ศ. ....

เรื่อง ขอแก้ไขความไม่ถูกต้องหรือไม่สมบูรณ์ของคำ ขอ.....  
 ส่งเอกสารหรือหลักฐานเพิ่มเติม

เรียน .....

ตามที่ท่านได้ยื่นคำขอรับ .....ต่อเจ้าพนักงานท้องถิ่นเพื่อประกอบ  
 กิจการ.....เมื่อวันที่.....นี้

เจ้าพนักงานท้องถิ่นได้ตรวจคำขอของท่านแล้วพบว่าคำขอไม่ถูกต้องหรือไม่สมบูรณ์ดังนี้

- 1) .....
- 2) .....
- 3) .....
- 4) .....
- 5) .....

จึงขอแจ้งให้ท่านทราบเพื่อดำเนินการแก้ไขให้ถูกต้อง หรือสมบูรณ์ และส่งเอกสารหรือหลักฐานเพิ่มเติม  
 ภายใน ..... วันนับแต่วันที่ได้ลงนามรับทราบในบันทึกข้อความนี้ หากท่านไม่ดำเนินการแก้ไขคำขอหรือส่งเอกสารหรือ  
 หลักฐานเพิ่มเติมให้ครบถ้วนภายในเวลาดังกล่าว จะถือว่าท่านไม่ประสงค์ที่จะให้เจ้าหน้าที่ดำเนินการตามคำขอต่อไปและ  
 จะส่งคืนคำขอพร้อมเอกสารหรือหลักฐานให้แก่ท่าน

จึงเรียนมาเพื่อ ทราบและดำเนินการต่อไปด้วย

(ลงชื่อ).....รับทราบ

(ลงชื่อ).....รับทราบ

(.....)

(.....)

ผู้ยื่นคำขอ

ตำแหน่ง.....

วันที่.....เดือน.....พ.ศ. ....

เจ้าหน้าที่ผู้ซึ่งได้รับมอบหมายจากเจ้าพนักงานท้องถิ่น

ภาคผนวก



## พระราชบัญญัติ

การอำนวยความสะดวกในการพิจารณาอนุญาตของทางราชการ

พ.ศ. ๒๕๕๘

## ภูมิพลอดุลยเดช ป.ร.

ให้ไว้ ณ วันที่ ๑๖ มกราคม พ.ศ. ๒๕๕๘

เป็นปีที่ ๗๐ ในรัชกาลปัจจุบัน

พระบาทสมเด็จพระปรมินทรมหาภูมิพลอดุลยเดช มีพระบรมราชโองการโปรดเกล้าฯ ให้ประกาศว่า

โดยที่เป็นการสมควรมีกฎหมายว่าด้วยการอำนวยความสะดวกในการพิจารณาอนุญาตของทางราชการ

จึงทรงพระกรุณาโปรดเกล้าฯ ให้ตราพระราชบัญญัติขึ้นไว้โดยคำแนะนำและยินยอมของ สภานิติบัญญัติแห่งชาติ ดังต่อไปนี้

มาตรา ๑ พระราชบัญญัตินี้เรียกว่า “พระราชบัญญัติการอำนวยความสะดวกในการพิจารณาอนุญาตของทางราชการ พ.ศ. ๒๕๕๘”

มาตรา ๒ พระราชบัญญัตินี้ให้ใช้บังคับเมื่อพ้นกำหนดหนึ่งร้อยแปดสิบวันนับแต่วันประกาศในราชกิจจานุเบกษาเป็นต้นไป เว้นแต่มาตรา ๑๗ ให้ใช้บังคับตั้งแต่วันประกาศในราชกิจจานุเบกษาเป็นต้นไป

มาตรา ๓ พระราชบัญญัตินี้ให้ใช้บังคับกับบรรดาการอนุญาต การจดทะเบียนหรือการแจ้ง ที่มีกฎหมายหรือกฎกำหนดให้ต้องขออนุญาต จดทะเบียน หรือแจ้ง ก่อนจะดำเนินการใด

บทบัญญัติของกฎหมายหรือกฎใดที่ขัดหรือแย้งกับพระราชบัญญัตินี้ให้ใช้พระราชบัญญัตินี้แทน  
มาตรา ๔ ในพระราชบัญญัตินี้

“เจ้าหน้าที่” หมายความว่า เจ้าหน้าที่ตามกฎหมายว่าด้วยวิธีปฏิบัติราชการทางปกครอง

“อนุญาต” หมายความว่า การที่เจ้าหน้าที่ยินยอมให้บุคคลใดกระทำการใดที่มีกฎหมายกำหนดให้  
ต้องได้รับความยินยอมก่อนกระทำการนั้น และให้หมายความรวมถึงการออกใบอนุญาต การอนุมัติ  
การจดทะเบียน การขึ้นทะเบียน การรับแจ้ง การให้ประทานบัตรและการให้อาชญาบัตรด้วย

“ผู้อนุญาต” หมายความว่า ผู้ซึ่งกฎหมายกำหนดให้มีอำนาจในการอนุญาต

“พนักงานเจ้าหน้าที่” หมายความว่า พนักงานเจ้าหน้าที่ตามกฎหมายว่าด้วยการอนุญาต

“กฎหมายว่าด้วยการอนุญาต” หมายความว่า บรรดากฎหมายที่มีบทบัญญัติกำหนดให้  
การดำเนินการใดหรือการประกอบกิจการใดจะต้องได้รับอนุญาตก่อนจึงจะดำเนินการได้

“คำขอ” หมายความว่า คำขออนุญาต

มาตรา ๕ พระราชบัญญัตินี้มิให้ใช้บังคับแก่

(๑) รัฐสภาและคณะรัฐมนตรี

(๒) การพิจารณาพิพากษาคดีของศาลและการดำเนินงานของเจ้าหน้าที่ในกระบวนการพิจารณาคดี  
การบังคับคดี และการวางทรัพย์

(๓) การดำเนินงานตามกระบวนการยุติธรรมทางอาญา

(๔) การอนุญาตตามกฎหมายว่าด้วยทรัพยากรธรรมชาติและสิ่งแวดล้อม

(๕) การอนุญาตที่เกี่ยวข้องกับการปฏิบัติการทางทหารด้านยุทธการ รวมทั้งตามกฎหมายเกี่ยวกับการ  
การควบคุมยุทธภัณฑ์ และกฎหมายว่าด้วยโรงงานผลิตอาวุธของเอกชน

การยกเว้นมิให้นำบทบัญญัติแห่งพระราชบัญญัตินี้มาใช้บังคับแก่การดำเนินกิจการใดหรือกับ  
หน่วยงานใดนอกจากที่กำหนดไว้ในวรรคหนึ่ง ให้ตราเป็นพระราชกฤษฎีกา

มาตรา ๖ ทุกห้าปีนับแต่วันที่พระราชบัญญัตินี้ใช้บังคับ ให้ผู้อนุญาตพิจารณากฎหมาย  
ที่ให้อำนาจในการอนุญาตว่าสมควรปรับปรุงกฎหมายนั้นเพื่อยกเลิกการอนุญาตหรือจัดให้มีมาตรการอื่น  
แทนการอนุญาตหรือไม่ ทั้งนี้ ในกรณีที่มีความจำเป็นผู้อนุญาตจะพิจารณาปรับปรุงกฎหมายหรือจัดให้มี  
มาตรการอื่นแทนในกำหนดระยะเวลาที่เร็วกว่านั้นก็ได้

ให้ผู้อนุญาตเสนอผลการพิจารณาตามวรรคหนึ่งต่อคณะรัฐมนตรีเพื่อพิจารณายกเลิกการอนุญาต  
หรือจัดให้มีมาตรการอื่นแทนการอนุญาต ในการนี้ให้คณะรัฐมนตรีรับฟังความคิดเห็นของคณะกรรมการ  
พัฒนากฎหมายตามกฎหมายว่าด้วยคณะกรรมการกฤษฎีกาประกอบการพิจารณาด้วย

มาตรา ๗ ในกรณีที่มีกฎหมายกำหนดให้การกระทำใดจะต้องได้รับอนุญาต ผู้อนุญาตจะต้องจัดทำ  
คู่มือสำหรับประชาชน ซึ่งอย่างน้อยต้องประกอบด้วย หลักเกณฑ์ วิธีการ และเงื่อนไข (ถ้ามี) ในการยื่นคำขอ

ขั้นตอนและระยะเวลาในการพิจารณาอนุญาตและรายการเอกสารหรือหลักฐานที่ผู้ขออนุญาตจะต้องยื่นมาพร้อมกับคำขอ และจะกำหนดให้ยื่นคำขอผ่านทางสื่ออิเล็กทรอนิกส์แทนการมายื่นคำขอด้วยตนเองก็ได้

คู่มือสำหรับประชาชนตามวรรคหนึ่งให้ปิดประกาศไว้ ณ สถานที่ที่กำหนดให้ยื่นคำขอ และเผยแพร่ทางสื่ออิเล็กทรอนิกส์ และเมื่อประชาชนประสงค์จะได้สำเนาคู่มือดังกล่าว ให้พนักงานเจ้าหน้าที่จัดสำเนาให้ โดยจะคิดค่าใช้จ่ายตามควรแก่กรณีก็ได้ ในกรณีเช่นนั้นให้ระบุค่าใช้จ่ายดังกล่าวไว้ในคู่มือสำหรับประชาชนด้วย

ให้เป็นหน้าที่ของคณะกรรมการพัฒนาระบบราชการตรวจสอบขั้นตอนและระยะเวลาในการพิจารณาอนุญาตที่กำหนดตามวรรคหนึ่งว่าเป็นระยะเวลาที่เหมาะสมตามหลักเกณฑ์และวิธีการบริหารกิจการบ้านเมืองที่ดีหรือไม่ ในกรณีที่เห็นว่าขั้นตอนและระยะเวลาที่กำหนดดังกล่าวล่าช้าเกินสมควร ให้เสนอคณะรัฐมนตรีเพื่อพิจารณาและสั่งการให้ผู้อนุญาตดำเนินการแก้ไขให้เหมาะสมโดยเร็ว

เพื่อประโยชน์ในการอำนวยความสะดวกให้แก่ประชาชน ให้ส่วนราชการจัดให้มีศูนย์บริการร่วมเพื่อรับคำขอและชี้แจงรายละเอียดเกี่ยวกับการอนุญาตต่าง ๆ ตามกฎหมายว่าด้วยการอนุญาตไว้ ณ ที่เดียวกันตามแนวทางที่คณะกรรมการพัฒนาระบบราชการกำหนด

มาตรา ๘ ให้เป็นหน้าที่ของพนักงานเจ้าหน้าที่ผู้มีหน้าที่ในการรับคำขอจะต้องตรวจสอบคำขอและรายการเอกสารหรือหลักฐานที่ยื่นพร้อมคำขอให้ถูกต้องครบถ้วน หากเห็นว่าคำขอไม่ถูกต้องหรือยังขาดเอกสารหรือหลักฐานใดให้แจ้งให้ผู้ยื่นคำขอทราบทันที ถ้าเป็นกรณีที่สามารถแก้ไขหรือเพิ่มเติมได้ ในขณะนั้น ให้แจ้งให้ผู้ยื่นคำขอดำเนินการแก้ไขหรือยื่นเอกสารหรือหลักฐานเพิ่มเติมให้ครบถ้วน ถ้าเป็นกรณีที่ไม่อาจดำเนินการได้ในขณะนั้นให้บันทึกความบกพร่องและรายการเอกสารหรือหลักฐานที่จะต้องยื่นเพิ่มเติม พร้อมทั้งกำหนดระยะเวลาที่ผู้ยื่นคำขอจะต้องดำเนินการแก้ไขหรือยื่นเพิ่มเติมไว้ในบันทึกดังกล่าวด้วยและให้พนักงานเจ้าหน้าที่และผู้ยื่นคำขอลงนามไว้ในบันทึกนั้น

ให้พนักงานเจ้าหน้าที่มอบสำเนาทันทีตามวรรคหนึ่งให้ผู้ยื่นคำขอไว้เป็นหลักฐาน

ในกรณีที่ผู้ยื่นคำขอได้จัดทำคำขอถูกต้องและแนบเอกสารหรือหลักฐานครบถ้วนตามที่ระบุในคู่มือสำหรับประชาชนตามมาตรา ๗ แล้ว หรือได้แก้ไขหรือยื่นเอกสารหรือหลักฐานเพิ่มเติมครบถ้วนตามที่พนักงานเจ้าหน้าที่แนะนำหรือตามที่ปรากฏในบันทึกตามวรรคหนึ่งแล้ว พนักงานเจ้าหน้าที่จะเรียกเอกสารหรือหลักฐานเพิ่มเติมอื่นได้อีกไม่ได้ และจะปฏิเสธการพิจารณาคำขอนั้นโดยอาศัยเหตุแห่งความไม่สมบูรณ์ของคำขอหรือความไม่ครบถ้วนของเอกสารหรือหลักฐานไม่ได้ เว้นแต่เป็นกรณีที่ความไม่สมบูรณ์หรือความไม่ครบถ้วนนั้นเกิดจากความประมาทเลินเล่อหรือทุจริตของพนักงานเจ้าหน้าที่ และเป็นผลให้ไม่อาจอนุญาตได้ ในกรณีนี้ให้ผู้อนุญาตสั่งการตามที่เห็นสมควร และให้ดำเนินการทางวินัยหรือดำเนินคดีกับพนักงานเจ้าหน้าที่ที่เกี่ยวข้องโดยไม่ชักช้า

มาตรา ๙ ในกรณีที่ผู้ยื่นคำขอไม่แก้ไขเพิ่มเติมคำขอหรือไม่ส่งเอกสารหรือหลักฐานเพิ่มเติมตามที่พนักงานเจ้าหน้าที่แจ้งให้ทราบหรือตามที่ปรากฏในบันทึกที่จัดทำตามมาตรา ๘ วรรคหนึ่ง ให้พนักงานเจ้าหน้าที่คืนคำขอให้แก่ผู้ยื่นคำขอพร้อมทั้งแจ้งเป็นหนังสือถึงเหตุแห่งการคืนคำขอให้ทราบด้วย

ผู้ยื่นคำขอจะอุทธรณ์คำสั่งคืนคำขอตามวรรคหนึ่ง ตามกฎหมายว่าด้วยวิธีปฏิบัติราชการทางปกครองหรือจะยื่นคำขอใหม่ก็ได้ แต่ในกรณีที่กฎหมายกำหนดให้ต้องยื่นคำขอใดภายในระยะเวลาที่กำหนด ผู้ยื่นคำขอจะต้องยื่นคำขอนั้นใหม่ภายในระยะเวลาดังกล่าว

มาตรา ๑๐ ผู้อนุญาตต้องดำเนินการให้แล้วเสร็จภายในกำหนดเวลาที่ระบุไว้ในคู่มือสำหรับประชาชนตามมาตรา ๗ และแจ้งให้ผู้ยื่นคำขอทราบภายในเจ็ดวันนับแต่วันที่พิจารณาแล้วเสร็จ

เมื่อครบกำหนดเวลาตามที่ระบุไว้ในคู่มือสำหรับประชาชนตามมาตรา ๗ แล้ว หากผู้อนุญาตยังพิจารณาไม่แล้วเสร็จ ให้แจ้งเป็นหนังสือให้ผู้ยื่นคำขอทราบถึงเหตุแห่งความล่าช้าทุกเจ็ดวันจนกว่าจะพิจารณาแล้วเสร็จ พร้อมทั้งส่งสำเนาการแจ้งดังกล่าวให้คณะกรรมการพัฒนาระบบราชการทราบทุกครั้ง

ในกรณีที่คณะกรรมการพัฒนาระบบราชการเห็นว่าความล่าช้านั้นเกินสมควรแก่เหตุหรือเกิดจากการขาดประสิทธิภาพในการปฏิบัติราชการของหน่วยงานของผู้อนุญาต ให้คณะกรรมการพัฒนาระบบราชการรายงานต่อคณะรัฐมนตรีพร้อมทั้งเสนอแนะให้มีการพัฒนาหรือปรับปรุงหน่วยงานหรือระบบการปฏิบัติราชการของหน่วยงานนั้น

ในกรณีไม่แจ้งตามวรรคหนึ่งหรือวรรคสอง ให้ถือว่าผู้อนุญาตกระทำการหรือละเว้นกระทำการเพื่อให้เกิดความเสียหายแก่ผู้อื่น เว้นแต่จะเป็นเพราะมีเหตุสุดวิสัย

มาตรา ๑๑ ในกรณีที่มีกฎหมาย กฎ ระเบียบ หรือข้อบังคับใดออกใช้บังคับและมีผลให้ต้องเปลี่ยนแปลงหลักเกณฑ์ วิธีการ เงื่อนไข หรือรายละเอียดอื่นใดที่ปรากฏในคู่มือสำหรับประชาชนตามมาตรา ๗ การเปลี่ยนแปลงเช่นว่านั้น มิให้ใช้บังคับกับการยื่นคำขอที่ได้ยื่นไว้แล้วโดยชอบก่อนวันที่กฎหมาย กฎ ระเบียบ หรือข้อบังคับดังกล่าวมีผลใช้บังคับ เว้นแต่กฎหมายนั้นจะบัญญัติไว้เป็นอย่างอื่น แต่สำหรับในกรณีกฎ ระเบียบ หรือข้อบังคับนั้นจะบัญญัติไว้เป็นอย่างอื่นได้ก็แต่เฉพาะในกรณีที่มีการเปลี่ยนแปลงนั้นจะเป็นประโยชน์ต่อผู้ยื่นคำขอ

มาตรา ๑๒ ในกรณีที่กฎหมายกำหนดอายุใบอนุญาตไว้ และกิจการหรือการดำเนินการที่ได้รับใบอนุญาตนั้นมีลักษณะเป็นกิจการหรือการดำเนินการที่เห็นได้ว่าผู้ได้รับใบอนุญาตจะประกอบกิจการหรือดำเนินการนั้นต่อเนื่องกัน คณะรัฐมนตรีจะกำหนดให้ผู้รับใบอนุญาตชำระค่าธรรมเนียมการต่ออายุใบอนุญาตตามที่กำหนดไว้ในกฎหมายนั้น ๆ แทนการยื่นคำขอต่ออายุใบอนุญาตก็ได้ และเมื่อหน่วยงานซึ่งมีอำนาจออกใบอนุญาตได้รับค่าธรรมเนียมดังกล่าวแล้ว ให้ออกหลักฐานการต่ออายุใบอนุญาตให้แก่ผู้รับใบอนุญาตโดยเร็ว และให้ถือว่าผู้รับใบอนุญาตได้รับการต่ออายุใบอนุญาตตามกฎหมายนั้น ๆ แล้ว



การกำหนดให้ผู้รับใบอนุญาตชำระค่าธรรมเนียมต่ออายุใบอนุญาตแทนการยื่นคำขอต่ออายุใบอนุญาตตามวรรคหนึ่งให้ตราเป็นพระราชกฤษฎีกา ในพระราชกฤษฎีกาดังกล่าวให้ระบุชื่อพระราชบัญญัติและประเภทของใบอนุญาตตามพระราชบัญญัติดังกล่าวที่ผู้รับใบอนุญาตอาจดำเนินการตามวรรคหนึ่งได้

ก่อนตราพระราชกฤษฎีกาตามวรรคสอง ให้คณะรัฐมนตรีสั่งร่างพระราชกฤษฎีกาดังกล่าวให้สภาผู้แทนราษฎรและวุฒิสภาเป็นเวลาไม่น้อยกว่าสามสิบวัน เมื่อพ้นกำหนดเวลาดังกล่าวแล้ว หากสภาผู้แทนราษฎรหรือวุฒิสภาได้มีมติที่ท้วง ให้นำความกราบบังคมทูลเพื่อทรงตราพระราชกฤษฎีกาดังกล่าวต่อไป

ให้เป็นหน้าที่ของสำนักงานคณะกรรมการพัฒนาระบบราชการที่จะหารือกับหน่วยงานที่เกี่ยวข้องกับการออกใบอนุญาต เพื่อเสนอแนะต่อคณะรัฐมนตรีในการดำเนินการตามวรรคหนึ่งและวรรคสอง

มาตรา ๑๓ ให้เป็นหน้าที่ของผู้อนุญาตที่จะต้องกำหนดหลักเกณฑ์และแนวทางการตรวจสอบการประกอบกิจการหรือการดำเนินกิจการของผู้ได้รับอนุญาตให้เป็นไปตามที่กฎหมายว่าด้วยการอนุญาตกำหนด และให้เป็นหน้าที่ของพนักงานเจ้าหน้าที่และผู้อนุญาตที่จะต้องตรวจสอบตามหลักเกณฑ์และแนวทางดังกล่าว

เมื่อมีผู้ได้รับความเดือดร้อนรำคาญ หรือเสียหายจากการประกอบกิจการหรือการดำเนินกิจการของผู้ได้รับอนุญาต ไม่ว่าจะความจะปรากฏต่อพนักงานเจ้าหน้าที่เองหรือมีผู้ร้องเรียน ให้เป็นหน้าที่ของพนักงานเจ้าหน้าที่ที่จะดำเนินการตรวจสอบและสั่งการตามอำนาจหน้าที่โดยเร็ว

มาตรา ๑๔ ในกรณีจำเป็นและสมควรเพื่อประโยชน์ในการอำนวยความสะดวกแก่ประชาชน ให้คณะรัฐมนตรีมีมติจัดตั้งศูนย์รับคำขออนุญาต เพื่อทำหน้าที่เป็นศูนย์กลางในการรับคำขอตามกฎหมายว่าด้วยการอนุญาตขึ้น

ให้ศูนย์รับคำขออนุญาตตามวรรคหนึ่งมีฐานะเป็นส่วนราชการตามมาตรา ๑๘ วรรคสี่ แห่งพระราชบัญญัติระเบียบบริหารราชการแผ่นดิน พ.ศ. ๒๕๓๔ ซึ่งแก้ไขเพิ่มเติมโดยพระราชบัญญัติระเบียบบริหารราชการแผ่นดิน (ฉบับที่ ๕) พ.ศ. ๒๕๔๕ โดยอยู่ในสังกัดสำนักนายกรัฐมนตรี และจะให้มีสาขาของศูนย์ประจำกระทรวงหรือประจำจังหวัดด้วยก็ได้

การจัดตั้งศูนย์รับคำขออนุญาตตามวรรคหนึ่งให้ตราเป็นพระราชกฤษฎีกา ในพระราชกฤษฎีกาดังกล่าวให้กำหนดรายละเอียดกฎหมายว่าด้วยการอนุญาตที่จะให้อยู่ภายใต้การดำเนินการของศูนย์รับคำขออนุญาต

ในการดำเนินการเกี่ยวกับการรับคำขอ จะกำหนดในพระราชกฤษฎีกาให้ผู้ยื่นคำขอ ยื่นคำขอผ่านทางสื่ออิเล็กทรอนิกส์ก็ได้

มาตรา ๑๕ เมื่อมีการจัดตั้งศูนย์รับคำขออนุญาตตามมาตรา ๑๔ แล้ว ให้ดำเนินการและมีผลดังต่อไปนี้

(๑) ในกรณีที่กฎหมายว่าด้วยการอนุญาตหรือกฎที่ออกตามกฎหมายดังกล่าวกำหนดให้ต้องยื่นคำขอ หรือส่งเอกสารหรือหลักฐาน หรือค่าธรรมเนียมใด ณ สถานที่ใด ถ้าได้มีการยื่นคำขอ หรือส่ง

เอกสารหรือหลักฐาน หรือค่าธรรมเนียม ณ ศูนย์รับคำขออนุญาตแล้ว ให้ถือว่าได้มีการยื่นคำขอ หรือส่งเอกสารหรือหลักฐาน หรือค่าธรรมเนียมโดยชอบตามกฎหมายว่าด้วยการอนุญาตนั้นแล้ว

(๒) บรรดาเงินค่าธรรมเนียมหรือเงินอื่นใดที่ศูนย์รับคำขออนุญาตได้รับไว้ตาม (๑) ให้ศูนย์รับคำขออนุญาตนำส่งคลังเป็นรายได้แผ่นดินในนามของหน่วยงานของผู้อนุญาต หรือส่งให้องค์กรปกครองส่วนท้องถิ่น แล้วแต่กรณี และแจ้งให้หน่วยงานของผู้อนุญาตทราบ

(๓) ในกรณีที่หน่วยงานของผู้อนุญาตมีสิทธิหักค่าใช้จ่ายจากเงินที่จะต้องนำส่งคลัง ให้ศูนย์รับคำขออนุญาตหักเงินดังกล่าวแทนและส่งมอบเงินที่หักไว้คืนให้แก่หน่วยงานของผู้อนุญาต โดยให้ศูนย์รับคำขออนุญาตมีสิทธิหักค่าใช้จ่ายของศูนย์รับคำขออนุญาตตามอัตราที่จะได้ตกลงกับหน่วยงานของผู้อนุญาต

(๔) ระยะเวลาตามมาตรา ๑๐ ให้นับแต่วันที่ศูนย์รับคำขออนุญาตส่งเรื่องให้ผู้อนุญาต โดยศูนย์รับคำขออนุญาตจะต้องส่งเรื่องให้ผู้อนุญาตไม่ช้ากว่าสามวันทำการและให้นับมาตรา ๑๐ วรรคสี่ มาใช้บังคับโดยอนุโลม

(๕) ให้เป็นหน้าที่ของผู้อนุญาตที่จะต้องส่งคู่มือสำหรับประชาชนตามมาตรา ๗ ที่ถูกต้อง และเป็นปัจจุบันให้ศูนย์รับคำขออนุญาตตามจำนวนที่จำเป็น และดำเนินการให้มีการฝึกอบรมหรือชี้แจงแก่เจ้าหน้าที่ของศูนย์รับคำขออนุญาต เพื่อให้เกิดความชำนาญในการปฏิบัติหน้าที่ด้วย

(๖) ให้เป็นหน้าที่ของเจ้าหน้าที่ของศูนย์รับคำขออนุญาตที่จะต้องดำเนินการตามมาตรา ๘ และต้องรับผิดชอบในฐานะเช่นเดียวกับพนักงานเจ้าหน้าที่ตามที่บัญญัติไว้ในมาตรา ๘

มาตรา ๑๖ ให้ศูนย์รับคำขออนุญาตมีหน้าที่ดังต่อไปนี้

(๑) รับคำขอและค่าธรรมเนียม รวมตลอดทั้งคำอุทธรณ์ ตามกฎหมายว่าด้วยการอนุญาต

(๒) ให้ข้อมูล ชี้แจง และแนะนำผู้ยื่นคำขอหรือประชาชนให้ทราบถึงหลักเกณฑ์ วิธีการ และเงื่อนไขในการขออนุญาต รวมตลอดทั้งความจำเป็นในการยื่นคำขออื่นใดที่จำเป็นต้องดำเนินการ ตามกฎหมายว่าด้วยการอนุญาตทั้งปวง ในการประกอบกิจการหรือดำเนินการอย่างหนึ่งอย่างใด

(๓) ส่งคำขอ หรือคำอุทธรณ์ ที่ได้รับจากผู้ยื่นคำขอหรือผู้ยื่นคำอุทธรณ์พร้อมทั้งเอกสาร หรือหลักฐานที่เกี่ยวข้องให้หน่วยงานที่เกี่ยวข้อง และคอยติดตามเร่งรัดหน่วยงานดังกล่าวเพื่อดำเนินการ ให้ถูกต้องภายในระยะเวลาที่กำหนดตามพระราชบัญญัตินี้ และคู่มือสำหรับประชาชนตามมาตรา ๗ หรือตามกฎหมายที่ให้สิทธิในการอุทธรณ์

(๔) ในกรณีที่เห็นว่าหลักเกณฑ์หรือวิธีการในการยื่นคำขอ มีรายละเอียดหรือกำหนดให้ต้องส่งเอกสารที่ไม่จำเป็น หรือเป็นภาระเกินสมควรแก่ประชาชน ให้เสนอแนะต่อคณะรัฐมนตรีเพื่อสั่งการให้หน่วยงานที่เกี่ยวข้องดำเนินการปรับปรุงแก้ไขให้เหมาะสมยิ่งขึ้น

(๕) รวบรวมปัญหาและอุปสรรคจากการอนุญาตและการดำเนินการของศูนย์รับคำขออนุญาต เพื่อเสนอต่อคณะกรรมการพัฒนาระบบราชการเพื่อรายงานต่อคณะรัฐมนตรีพิจารณาสั่งการให้หน่วยงานที่เกี่ยวข้องดำเนินการปรับปรุงแก้ไขให้เหมาะสมต่อไป

(๖) เสนอแนะในการพัฒนาหรือปรับปรุงกระบวนการ ขั้นตอน ระยะเวลา เกี่ยวกับการอนุญาตต่าง ๆ รวมถึงข้อเสนอในการออกกฎหมาย กฎ ระเบียบ หรือกำหนดหลักเกณฑ์ที่เกี่ยวกับการอนุญาตเพื่อให้ประชาชนได้รับความสะดวกมากขึ้น

มาตรา ๑๗ ให้ผู้อนุญาตจัดทำคู่มือสำหรับประชาชนตามมาตรา ๗ ให้เสร็จสิ้นภายในหนึ่งร้อยแปดสิบวันนับแต่วันที่พระราชบัญญัตินี้ประกาศในราชกิจจานุเบกษา

มาตรา ๑๘ ให้นายกรัฐมนตรีรักษาการตามพระราชบัญญัตินี้

ผู้รับสนองพระบรมราชโองการ  
พลเอก ประยุทธ์ จันทร์โอชา  
นายกรัฐมนตรี

หมายเหตุ :- เหตุผลในการประกาศใช้พระราชบัญญัติฉบับนี้ คือ โดยที่ปัจจุบันมีกฎหมายว่าด้วยการอนุญาตจำนวนมาก การประกอบกิจการของประชาชนจะต้องขออนุญาตจากส่วนราชการหลายแห่ง อีกทั้งกฎหมายที่เกี่ยวข้องกับการอนุญาตบางฉบับไม่ได้กำหนดระยะเวลา เอกสารและหลักฐานที่จำเป็น รวมถึงขั้นตอนในการพิจารณาไว้ทำให้เป็นอุปสรรคต่อประชาชนในการยื่นคำขออนุญาตดำเนินการต่าง ๆ ดังนั้น เพื่อให้มีกฎหมายกลางที่จะกำหนดขั้นตอนและระยะเวลาในการพิจารณาอนุญาต และมีการจัดตั้งศูนย์บริการร่วมเพื่อรับคำร้องและศูนย์รับคำขออนุญาต ณ จุดเดียว เพื่อให้ข้อมูลที่ชัดเจนเกี่ยวกับการขออนุญาตซึ่งจะเป็นการอำนวยความสะดวกแก่ประชาชน จึงจำเป็นต้องตราพระราชบัญญัตินี้